

# **LAPORAN KINERJA INSTANSI PEMERINTAH (LAKIP)**



**DINAS KETAHANAN PANGAN DAN PERIKANAN  
KABUPATEN SIMALUNGUN**

**TA. 2023**



*Laporan Kinerja Dinas Ketahanan Pangan dan Perikanan  
Kabupaten Simalungun  
Tahun 2023*

## **KATA PENGANTAR**

Puji syukur kepada Tuhan Yang Maha Esa, penyusunan Laporan Kinerja Dinas Ketahanan Pangan dan Perikanan Kabupaten Simalungun Tahun 2023 dapat terlaksana dengan baik. Laporan Kinerja Dinas Ketahanan Pangan dan Perikanan Tahun 2023 merupakan wujud pertanggungjawaban terhadap pelaksanaan program dan kegiatan sesuai dengan tugas pokok dan fungsi Dinas Ketahanan Pangan dan Perikanan Kabupaten Simalungun yang telah dilaksanakan selama Tahun Anggaran 2023. Laporan Kinerja ini disusun berpedoman kepada Peraturan Presiden Republik Indonesia Nomor 29 Tahun 2014 tentang Sistem Akuntabilitas Kinerja Instansi Pemerintah (SAKIP) dan Peraturan Menteri Pemberdayaan Aparatur Negara dan Reformasi Birokrasi Republik Indonesia Nomor 53 Tahun 2014 tentang Petunjuk Teknis Perjanjian Kinerja, Pelaporan Kinerja dan Tata Cara Reviu Atas Laporan Kinerja Instansi Pemerintah.

Penyusunan Laporan Kinerja Dinas Ketahanan Pangan dan Perikanan Kabupaten Simalungun Tahun Anggaran 2023 telah diupayakan sesuai dengan peraturan tentang tata cara penyusunan laporan kinerja. Namun kami menyadari bahwa Laporan ini tidak terlepas dari kekurangan, baik dari penyajian maupun substansi pelaporan dan pengukuran kinerja. Harapan kami, hasil laporan kinerja ini selain dapat memberikan gambaran pencapaian kinerja, juga sebagai media evaluasi bagi seluruh aparatur Dinas Ketahanan Pangan dan Perikanan, untuk perbaikan kinerja ke depannya.

Pamatang Raya, 15 Januari 2023

Kepala Dinas Ketahanan Pangan dan Perikanan  
Kabupaten Simalungun,



**ROBERT PANGARIBUAN, SP, M.Si**  
PEMBINA UTAMA MUDA  
NIP. 196809081995031003



*Laporan Kinerja Dinas Ketahanan Pangan dan Perikanan  
Kabupaten Simalungun  
Tahun 2023*

## **DAFTAR ISI**

### **JUDUL**

|  |            |
|--|------------|
| <b>KATA PENGANTAR</b> .....  | <b>i</b>   |
| <b>DAFTAR ISI</b> .....  | <b>ii</b>  |
| <b>DAFTAR TABEL</b> .....  | <b>iii</b> |
| <b>DAFTAR GAMBAR</b> .....   | <b>iv</b>  |
| <b>BAB I: PENDAHULUAN</b> .....  | <b>1</b>   |
| A. Latar Belakang .....  | 1          |
| B. Landasan Hukum .....  | 2          |
| C. Maksud dan Tujuan.....  | 3          |
| D. Gambaran Umum Perangkat Daerah .....  | 4          |
| E. Sistematika Penulisan.....  | 11         |
| <b>BAB II: PERENCANAAN KINERJA</b> .....   | <b>13</b>  |
| A. Tujuan Dan Sasaran Perangkat Daerah.....  | 14         |
| B. Indikator Tujuan Dan Sasaran Perangkat Daerah.....                                  | 15         |
| C. Cara Pencapaian Tujuan Dan Sasaran Perangkat Daerah.....                            | 17         |
| D. Pohon Kinerja Perangkat Daerah.....   | 19         |
| E. Perjanjian Kinerja Perangkat Daerah.....  | 20         |
| F. Anggaran Perangkat Daerah .....   | 21         |
| <b>BAB III: AKUNTABILITAS KINERJA</b> .....  | <b>23</b>  |
| A. Capaian Kinerja Perangkat Daerah .....  | 23         |
| 1. Capaian Kinerja Dinas Ketahanan Pangan dan Perikanan.....                           | 23         |
| 2. Analisis Capaian Kinerja Perangkat Daerah .....                                     | 24         |
| 3. Evaluasi Capaian Kinerja Perangkat Daerah .....                                     | 44         |
| B. Capaian Anggaran Perangkat Daerah.....  | 45         |
| 1. Capaian Anggaran Dinas Ketahanan Pangan dan Perikanan Kabupaten<br>Simalungun ..... | 45         |
| 2. Analisis dan Evaluasi Capaian Anggaran Perangkat Daerah .....                       | 48         |
| <b>BAB IV: PENUTUP</b> .....   | <b>50</b>  |
| <b>LAMPIRAN</b>  |            |



*Laporan Kinerja Dinas Ketahanan Pangan dan Perikanan  
Kabupaten Simalungun  
Tahun 2023*

**DAFTAR TABEL**

| <b>No. Tabel</b> | <b>Judul Tabel</b>   | <b>Hal.</b> |
|------------------|--|-------------|
| 1.1              | Jumlah PNS Dinas Ketahanan Pangan dan Perikanan Kabupaten Simalungun Berdasarkan Golongan Ruang .....  | 6           |
| 1.2              | Jumlah PNS Dinas Ketahanan Pangan dan Perikanan Kabupaten Simalungun Berdasarkan Jenjang Pendidikan .....  | 7           |
| 1.3              | Sarana dan Prasarana pada Dinas Ketahanan Pangan dan Perikanan Kabupaten Simalungun .....  | 9           |
| 2.1              | Tujuan dan Sasaran Dinas Ketahanan Pangan dan Perikanan Kabupaten Simalungun (TA. 2021-2026) Beserta Indikatornya .....                          | 16          |
| 2.2              | Sasaran Perangkat Daerah, Indikator Kinerja dan Target Kinerja Dinas Ketahanan Pangan dan Perikanan Kabupaten Simalungun TA. 2023 .....          | 17          |
| 2.3              | Perjanjian Kinerja Tahun 2023 Dinas Ketahanan Pangan dan Perikanan Kabupaten Simalungun Tahun 2023 .....   | 20          |
| 2.4              | Rincian Anggaran Dinas Ketahanan Pangan dan Perikanan Kabupaten Simalungun Tahun 2023 .....  | 21          |
| 3.1              | Skala Ordinal .....  | 24          |
| 3.2              | Bantuan Benih Sayuran .....  | 30          |
| 3.3              | Bantuan Peralatan Pengolahan Tanah .....   | 31          |
| 3.4              | Capaian Kinerja Indikator 1 .....  | 34          |
| 3.5              | Perbandingan Capaian Kinerja Indikator 1 dengan Tahun Sebelumnya .....   | 38          |
| 3.6              | Banyaknya Rumah Tangga Perikanan, Luas, Produksi, dan Nilai Penjualan Usaha Perikanan Danau Menurut Kecamatan, 2023 .....                        | 40          |
| 3.7              | Banyaknya Rumah Tangga Perikanan, Luas, Produksi, dan Nilai Penjualan Usaha Perikanan Danau Menurut Kecamatan, 2023 .....                        | 41          |
| 3.8              | Capaian Kinerja Indikator 2 .....  | 42          |
| 3.9              | Perbandingan Capaian Kinerja Indikator 2 dengan Tahun Sebelumnya .....   | 42          |
| 3.10             | Rangkuman Capaian Kinerja Indikator Kinerja Sasaran Dinas Ketahanan Pangan dan Perikanan Kabupaten Simalungun pada TA. 2023 .....                | 44          |
| 3.11             | Anggaran dan Realisasi Belanja Pendukung Indikator Kinerja Sasaran Dinas Ketahanan Pangan dan Perikanan Kabupaten Simalungun pada TA. 2023 ..... | 47          |



*Laporan Kinerja Dinas Ketahanan Pangan dan Perikanan  
Kabupaten Simalungun  
Tahun 2023*

**DAFTAR GAMBAR**

| <b>No. Gambar</b> | <b>Nama Gambar</b>   | <b>Hal.</b> |
|-------------------|--|-------------|
| 2.1               | Pohon Kinerja Dinas Ketahanan Pangan dan Perikanan Kabupaten Simalungun<br>TA. 2023..... | 19          |



## **BAB I PENDAHULUAN**

### **A. Latar Belakang**

Penilaian dan pelaporan kinerja menjadi salah satu indikator terselenggaranya pemerintahan yang transparan dan akuntabel. Proses penyusunan laporan kinerja oleh setiap instansi pemerintah pada akhir tahun anggaran adalah dalam rangka mengukur kinerja, yaitu dengan membandingkan antara target dan realisasi kinerja. Laporan kinerja menjadi dokumen laporan yang berisi pertanggungjawaban kinerja suatu instansi dalam mencapai tujuan dan sasaran strategis yang telah ditetapkan. Laporan Kinerja Dinas Ketahanan Pangan dan Perikanan Kabupaten Simalungun Tahun 2023 adalah gambaran capaian kinerja tahun 2023, sebagai perwujudan akuntabilitas dan transparansi pelaksanaan program dan kegiatan di bidang Ketahanan Pangan dan Perikanan, yang merupakan amanat Peraturan Presiden Republik Indonesia Nomor 29 Tahun 2014 tentang Sistem Akuntabilitas Kinerja Instansi Pemerintah. Sedangkan untuk tata cara penyusunan dilaksanakan berdasarkan Peraturan Menteri Pemberdayaan Aparatur Negara dan Reformasi Birokrasi Republik Indonesia Nomor 53 Tahun 2014 tentang Petunjuk Teknis Perjanjian Kinerja, Pelaporan Kinerja dan Tata Cara Reviu Atas Laporan Kinerja Instansi Pemerintah.

Berdasarkan Peraturan Menteri Pendayagunaan Aparatur Negara dan Reformasi Birokrasi Republik Indonesia Nomor 88 Tahun 2021 Tentang Evaluasi Akuntabilitas Kinerja Instansi Pemerintah, maka Dinas Ketahanan Pangan dan Perikanan Kabupaten Simalungun menyusun Laporan Akuntabilitas Kinerja TA. 2023, dimana Laporan Kinerja ini berisi pertanggungjawaban kinerja dalam mencapai tujuan/sasaran yang telah ditetapkan dalam perencanaan strategis.

Dalam laporan ini disajikan informasi tentang Visi, Misi, Tujuan, Sasaran, Program dan Kegiatan, pencapaian tujuan dan sasaran, realisasi pencapaian



*Laporan Kinerja Dinas Ketahanan Pangan dan Perikanan  
Kabupaten Simalungun  
Tahun 2023*

indikator kinerja serta penjelasan yang memadai atas pencapaian kinerja Dinas Ketahanan Pangan dan Perikanan Kabupaten Simalungun TA. 2023.

## **B. Landasan Hukum**

Penyusunan Laporan Akuntabilitas Kinerja Instansi Pemerintah Dinas Ketahanan Pangan dan Perikanan Kabupaten Simalungun TA. 2023 didasarkan pada peraturan perundang-undangan yang berlaku, antara lain:

1. Undang-undang Nomor 23 Tahun 2014 tentang Pemerintahan Daerah sebagai pengganti Undang-Undang Nomor 32 tahun 2004.
2. Undang–Undang Nomor 17 Tahun 2007 tentang Rencana Pembangunan Jangka Panjang (RPJP) Nasional Tahun 2005–2025 (Lembaran Negara Republik Indonesia Tahun 2007 Nomor 33, Tambahan Lembaran Negara Republik Indonesia Nomor 4700);
3. Undang–Undang Nomor 33 Tahun 2004, tentang Perimbangan Keuangan antara Pemerintah Pusat dan Pemerintahan Daerah (Lembaran Negara Tahun 2004 Nomor 126, Tambahan Lembaran Negara Nomor 4438);
4. Peraturan Presiden Nomor 18 Tahun 2020 tentang Rencana Pembangunan Jangka Menengah Nasional Tahun 2020 – 2024;
5. Instruksi Presiden Nomor 7 Tahun 1999 tentang Akuntabilitas Kinerja Instansi Pemerintah.
6. Peraturan Menteri Dalam Negeri Nomor 54 Tahun 2010 tentang Pelaksanaan Peraturan Pemerintah Nomor 8 Tahun 2008 tentang Tahapan, Tatacara Penyusunan, Pengendalian dan Evaluasi Pelaksanaan Rencana Pembangunan Daerah;
7. Peraturan Menteri Negara Pendayagunaan Aparatur Negara dan Reformasi Birokrasi Nomor 53 Tahun 2014 Tentang Petunjuk Teknis Perjanjian Kinerja, Pelaporan Kinerja dan Tata Cara Reviu Atas Laporan Kinerja Instansi Pemerintah.
8. Peraturan Pemerintah Nomor 58 Tahun 2005 tentang Pengelolaan Keuangan Daerah (Lembaran Negara Republik Indonesia Tahun 2005 Nomor 140,



*Laporan Kinerja Dinas Ketahanan Pangan dan Perikanan  
Kabupaten Simalungun  
Tahun 2023*

- tambahan Lembaran Negara Republik Indonesia Nomor 4578).
9. Peraturan Pemerintah Nomor 6 Tahun 2008 tentang Pedoman Evaluasi Penyelenggaraan Pemerintah Daerah (Lembaran Negara Republik Indonesia Tahun 2008 Nomor 19, Tambahan Lembaran Negara Republik Indonesia Nomor 4815);
  10. Peraturan Pemerintah Nomor 8 Tahun 2008 tentang Tahapan, Tata Cara Penyusunan, Pengendalian dan Evaluasi Pelaksanaan Rencana Pembangunan Daerah (Lembaran Negara Tahun 2008 Nomor 21, Tambahan Lembaran Negara Nomor 4817);
  11. Peraturan Daerah Kabupaten Simalungun Nomor 1 tahun 2023 tentang Perubahan Ketiga Atas Peraturan Daerah Kabupaten Simalungun Nomor 4 Tahun 2016 Tentang Pembentukan Perangkat Daerah (Lembaran Daerah Kabupaten Simalungun Tahun 2023 Nomor 1).
  12. Peraturan Bupati Simalungun Nomor 14 Tahun 2023 Tentang Kedudukan, Susunan Organisasi, Tugas dan Fungsi, Serta Tata Kerja Dinas Ketahanan Pangan dan Perikanan Kabupaten Simalungun.

### **C. Maksud dan Tujuan**

Laporan Kinerja Instansi Pemerintah ini merupakan media informasi pertanggungjawaban Dinas Ketahanan Pangan dan Perikanan Kabupaten Simalungun untuk mengukur tingkat keberhasilan atas visi dan misi yang telah ditetapkan dalam Perencanaan Strategis Evaluasi dan Analisis atas Capaian Kinerja yang diterangkan dalam LKjIP dan mempunyai tujuan untuk menyelenggarakan tugas pokok Dinas Ketahanan Pangan dan Perikanan Kabupaten Simalungun, sebagai berikut:

1. Meningkatnya kapasitas dan produktivitas sektor pertanian daerah;
2. Merumuskan petunjuk pelaksanaan dan petunjuk teknis sebagai dasar pelaksanaan tugas Dinas Ketahanan Pangan dan Perikanan Kabupaten Simalungun;





*Laporan Kinerja Dinas Ketahanan Pangan dan Perikanan  
Kabupaten Simalungun  
Tahun 2023*

3. Mensosialisasikan penyusunan program kerja Dinas Ketahanan Pangan dan Perikanan Kabupaten Simalungun dengan Rencana Strategis di lingkungan Pemerintah Kabupaten Simalungun;
4. Menentukan kebijakan teknis pelaksanaan program di lingkungan Pemerintah Kabupaten Simalungun;
5. Merumuskan kebijakan daerah dan solusi pemecahan terhadap masalah-masalah yang timbul pada bidang kepegawaian di lingkungan Pemerintah Kabupaten Simalungun.

#### **D. Gambaran Umum Perangkat Daerah**

##### **1. Tugas Pokok dan Fungsi Dinas Ketahanan Pangan dan Perikanan Kabupaten Simalungun**

Sesuai dengan Peraturan Bupati Simalungun Nomor 14 Tahun 2023 Tentang Kedudukan, Susunan Organisasi, Tugas dan Fungsi, Serta Tata Kerja Dinas Ketahanan Pangan dan Perikanan Kabupaten Simalungun, bahwa Dinas Ketahanan Pangan dan Perikanan Kabupaten Simalungun dipimpin oleh seorang Kepala Dinas yang membawahi 1 (satu) orang Sekretaris, 4 (empat) orang Kepala Bidang, 1 (satu) orang Kasubbag Umum, 2 (dua) orang Kepala Unit Pelaksana Teknis Dinas, 6 (enam) orang Pejabat Fungsional, 2 (dua) orang Kasubbag Tata Usaha pada UPTD, serta, 19 (sembilan belas) orang Jabatan Pelaksana dengan susunan organisasi sebagai berikut:

1. Kepala Dinas;
2. Sekretariat, yang membawahi Subbagian Umum;
3. Bidang Ketersediaan dan Kerawanan Pangan;
4. Bidang Distribusi dan Cadangan Pangan;
5. Bidang Konsumsi dan Keamanan Pangan;
6. Bidang Perikanan;
7. Unit Pelaksana Teknis Dinas;
8. Kelompok Jabatan Fungsional dan Pelaksana



*Laporan Kinerja Dinas Ketahanan Pangan dan Perikanan  
Kabupaten Simalungun  
Tahun 2023*

Jumlah PNS di Dinas Ketahanan Pangan dan Perikanan Kabupaten Simalungun per-31 Desember 2023 adalah sebanyak 36 (tiga puluh enam) orang.

Dinas Ketahanan Pangan dan Perikanan Kabupaten Simalungun merupakan unsur pelaksana Pemerintah Daerah yang dipimpin oleh Kepala Dinas yang berada di bawah dan bertanggung jawab kepada Bupati melalui Sekretaris Daerah. Struktur Organisasi dan Tata Kerja Dinas Ketahanan Pangan dan Perikanan Kabupaten Simalungun adalah pelaksana kewenangan Otonomi Daerah dalam rangka melaksanakan tugas membantu Bupati melaksanakan urusan pemerintahan bidang pangan dan sub urusan bidang perikanan yang menjadi kewenangan daerah. Dinas Ketahanan Pangan dan Perikanan Kabupaten Simalungun dalam melaksanakan tugas sebagaimana dimaksud, juga menyelenggarakan fungsi:

- a. perumusan kebijakan daerah di bidang ketersediaan dan kerawanan pangan, bidang distribusi dan cadangan pangan, bidang konsumsi dan keamanan pangan dan bidang perikanan;
- b. pelaksanaan kebijakan daerah di bidang ketersediaan dan kerawanan pangan, bidang distribusi dan cadangan pangan, bidang konsumsi dan keamanan pangan dan bidang perikanan;
- c. pelaksanaan koordinasi penyediaan infrastruktur dan pendukung di bidang ketersediaan dan kerawanan pangan, bidang distribusi dan cadangan pangan, bidang konsumsi dan keamanan pangan dan bidang perikanan;
- d. pemberian dukungan atas penyelenggaraan urusan pemerintahan dalam bidang ketersediaan dan kerawanan pangan, bidang distribusi dan cadangan pangan, bidang konsumsi dan keamanan pangan dan bidang perikanan;
- e. peningkatan kualitas sumber daya manusia di bidang ketersediaan dan kerawanan pangan, bidang distribusi dan cadangan pangan, bidang konsumsi dan keamanan pangan dan bidang perikanan;



*Laporan Kinerja Dinas Ketahanan Pangan dan Perikanan  
Kabupaten Simalungun  
Tahun 2023*

- f. pemantauan, pengawasan, evaluasi dan pelaporan penyelenggaraan program dan kegiatan di bidang ketersediaan dan kerawanan pangan, bidang distribusi dan cadangan pangan, bidang konsumsi dan keamanan pangan dan bidang perikanan;
- g. pelaksanaan administrasi Dinas Ketahanan Pangan dan Perikanan; dan
- h. pelaksanaan fungsi lain yang diberikan oleh Bupati.

Jumlah pegawai berdasarkan golongan ruang dan jenjang pendidikan ditampilkan pada tabel 1.1 dan tabel 1.2.

**Tabel 1.1**  
**Jumlah PNS**  
**Dinas Ketahanan Pangan dan Perikanan Kabupaten Simalungun**  
**Berdasarkan Golongan Ruang**

| NO            | Golongan Ruang             | Jumlah    |           |
|---------------|----------------------------|-----------|-----------|
|               |                            | Laki-laki | Perempuan |
| 1             | Pembina (IV/a)             | 3         | 3         |
| 2             | Pembina Tk.I (IV/b)        | 1         | 1         |
| 3             | Pembina Utama Muda (IV/c)  | 1         | 0         |
| 4             | Pembina Utama Madya (IV/d) | 0         | 0         |
| 5             | Pembina Utama (IV/e)       | 0         | 0         |
| <b>JUMLAH</b> |                            | <b>5</b>  | <b>4</b>  |
| 6             | Penata Muda (III/a)        | 1         | 0         |
| 7             | Penata Muda Tk.I (III/b)   | 1         | 4         |
| 8             | Penata (III/c)             | 3         | 2         |
| 9             | Penata Tk.I (III/d)        | 6         | 3         |
| <b>JUMLAH</b> |                            | <b>11</b> | <b>9</b>  |
| 10            | Pengatur Muda (II/a)       | 0         | 0         |
| 11            | Pengatur Muda Tk.I (II/b)  | 0         | 0         |
| 12            | Pengatur (II/c)            | 2         | 0         |
| 13            | Pengatur Tk.I (II/d)       | 5         | 0         |
| <b>JUMLAH</b> |                            | <b>7</b>  | <b>0</b>  |
| 14            | Juru Muda (I/a)            | 0         | 0         |
| 15            | Juru Muda Tk.I (I/b)       | 0         | 0         |
| 16            | Juru (I/c)                 | 0         | 0         |
| 17            | Juru Tk.I (I/d)            | 0         | 0         |
| <b>JUMLAH</b> |                            | <b>0</b>  | <b>0</b>  |
| <b>TOTAL</b>  |                            | <b>23</b> | <b>13</b> |



*Laporan Kinerja Dinas Ketahanan Pangan dan Perikanan  
Kabupaten Simalungun  
Tahun 2023*

Sumber: Daftar Hadir PNS Dinas Ketahanan Pangan dan Perikanan Kab. Simalungun per-31 Desember 2023

**Tabel 1.2**  
**Jumlah PNS**  
**Dinas Ketahanan Pangan dan Perikanan Kabupaten Simalungun**  
**Berdasarkan Jenjang Pendidikan**

| No            | Jenjang Pendidikan             | Jumlah    |           |
|---------------|--------------------------------|-----------|-----------|
|               |                                | Laki-Laki | Perempuan |
| 1             | Sekolah Dasar (SD)             | 0         | 0         |
| 2             | Sekolah Menengah Pertama (SMP) | 0         | 0         |
| 3             | Sekolah Menengah Atas (SMA)    | 9         | 0         |
| 4             | Diploma 2                      | 0         | 1         |
| 5             | Sarjana (S-1)                  | 9         | 9         |
| 6             | Pasca Sarjana (S-2)            | 5         | 3         |
| 7             | Doktor (S-3)                   | 0         | 0         |
| <b>JUMLAH</b> |                                | <b>23</b> | <b>13</b> |

Sumber: Daftar Hadir PNS Dinas Ketahanan Pangan dan Perikanan Kab. Simalungun per-31 Desember 2023

## 2. Sumber Daya Manusia (SDM)

Untuk melaksanakan tugas pokok dan fungsinya, Dinas Ketahanan Pangan dan Perikanan Kabupaten Simalungun didukung dengan Sumber Daya Manusia (SDM) yang digolongkan berdasarkan Strata Pendidikan dan Jabatan yaitu:

### a. Menurut Strata Pendidikan:

- S2 : 8 Orang
- S1 : 18 Orang
- D.II : 1 Orang
- SMA Sederajat : 9 Orang

---

- **Jumlah : 36 Orang**

### b. Menurut Jabatan:

- Kepala Dinas : 1 Orang
- Sekretaris : 1 Orang
- Kepala Bidang : 4 Orang



*Laporan Kinerja Dinas Ketahanan Pangan dan Perikanan  
Kabupaten Simalungun  
Tahun 2023*

|                      |          |                 |
|----------------------|----------|-----------------|
| • Kasubbag Umum      | :        | 1 Orang         |
| • Kepala UPTD        | :        | 2 Orang         |
| • Kasubbag TU        | :        | 2 Orang         |
| • Jabatan Fungsional | :        | 6 Orang         |
| • Pelaksana          | :        | 19 Orang        |
| <hr/>                |          |                 |
| <b>Jumlah</b>        | <b>:</b> | <b>36 Orang</b> |

### **3. Sarana dan Prasarana**

Perencanaan Strategis merupakan Keterpaduan (Unity) antara Keahlian Sumber Daya Manusia (Human Resources) dan Sumber Daya (Power Resources) di lingkungan Dinas Ketahanan Pangan dan Perikanan Kabupaten Simalungun, agar mampu menjawab tuntutan perkembangan di lingkungan strategis Regional dan Nasional dan berfungsi sebagai penuntun bagi para pelaksana dalam pengambilan keputusan, penyusunan rencana aksi dan implementasinya.

Rencana Strategis Dinas Ketahanan Pangan dan Perikanan Kabupaten Simalungun disusun guna mendukung dan mewujudkan Visi dan Misi Bupati Simalungun, sebagaimana dijabarkan ke dalam sasaran strategis Dinas Ketahanan Pangan dan Perikanan Kabupaten Simalungun, melalui pelaksanaan anggaran di setiap bidang yang dibuat secara bersama-sama antara pegawai dengan pejabat struktural dan fungsional di lingkungan Dinas Ketahanan Pangan dan Perikanan Kabupaten Simalungun.

Dalam menunjang kelancaran tugas dalam pengelolaan sumber daya aparatur di Dinas Ketahanan Pangan dan Perikanan Kabupaten Simalungun telah didukung dengan sarana dan prasarana yang ditampilkan pada tabel 1.3.



**Tabel 1.3**  
**Sarana dan Prasarana pada**  
**Dinas Ketahanan Pangan dan Perikanan Kabupaten Simalungun**

| No | URAIAN                          | Jumlah   |
|----|---------------------------------|----------|
| 1  | Tanah Pemerintah                | 5 lahan  |
| 2  | Bangunan Gedung Kantor Permanen | 28 Unit  |
| 3  | Peralatan dan Mesin             | 264 Unit |
| 4  | Gedung dan Bangunan             | 5 unit   |
| 5  | Jalan, irigasi dan jaringan     | 8 unit   |
| 4  | Aset Tetap Lainnya              | 12.448   |

Sumber: Buku Inventaris Dinas Ketahanan Pangan dan Perikanan Tahun 2023

#### **4. Isu Strategis**

##### **Urusan Wajib Non Pelayanan Dasar Pangan**

- a) Dalam upaya melanjutkan ketahanan pangan yang mengarah pada kemandirian pangan, masalah pangan global merupakan krisis akses pangan yang terkait dengan masih tingginya angka kemiskinan di dunia, khususnya di negara-negara miskin dan berkembang, apabila tidak ditanggulangi bersama akan mengancam keamanan dunia, bahkan sampai kepada krisis sosial. Imbas dari krisis pangan global memang belum memberikan pengaruh yang besar terhadap Sumatera Utara, khususnya Kabupaten Simalungun, namun demikian untuk lima tahun ke depan kemandirian pangan akan menghadapi tantangan yang cukup serius baik dari aspek ketersediaan dan kerawanan pangan, distribusi dan akses pangan. Penganekaragaman konsumsi dan keamanan pangan maupun aspek manajemen ketahanan pangan mutlak diperlukan. Meskipun penyediaan cadangan pangan adalah salah satu indikator Standar Pelayanan Minimal (SPM) bidang ketahanan pangan, namun sampai saat ini di Kabupaten Simalungun hanya ada beberapa nagori yang memiliki cadangan pangan masyarakat. Pengelolaan kelembagaan cadangan pangan



*Laporan Kinerja Dinas Ketahanan Pangan dan Perikanan  
Kabupaten Simalungun  
Tahun 2023*

pemerintah belum pernah dilaksanakan. Pembinaan dan pemberdayaan kemandirian pangan pada nagori rawan pangan dan kelompok masyarakat rawan pangan dihadapkan pada kendala sarana dan infrastruktur serta kemampuan tenaga pendamping dan penyuluh lapangan dan masih adanya penduduk rawan pangan.

- b) Kestabilan harga dan rendahnya efisiensi sistem pemasaran hasil-hasil pangan pada saat ini merupakan kondisi yang kurang kondusif bagi produsen maupun konsumen. Hal ini antara lain disebabkan karena lemahnya disiplin dan penegakan peraturan untuk menjamin sistem pemasaran yang adil dan bertanggung jawab, terbatasnya fasilitas perangkat keras maupun lunak untuk membangun transparansi informasi pasar. Penurunan harga pada saat panen raya cenderung merugikan petani, sebaliknya pada saat tertentu pada musim paceklik dan hari-hari besar harga pangan meningkat tinggi menekan konsumen, tetapi harga tersebut sering tidak dinikmati oleh petani produsen.
- c) Dalam mengembangkan produksi bahan pangan dan mengembangkan diversifikasi pangan harus mengacu pada sumber daya lokal dan budaya lokal yang ada dan pola makan yang dianut oleh masyarakat. Kualitas dan kuantitas konsumsi pangan sebagian besar masyarakat masih rendah, yang dicirikan pada pola konsumsi pangan yang belum beragam, bergizi seimbang dan aman. Kondisi tersebut tidak terlepas dari berbagai permasalahan yang dihadapi dalam pengembangan penganeka ragam konsumsi pangan menuju pola konsumsi pangan yang beragam, bergizi seimbang dan aman, antara lain : 1) Keterbatasan kemampuan ekonomi keluarga; 2) keterbatasan pengetahuan dan kesadaran tentang pangan dan gizi; 3) Adanya kecenderungan penurunan proporsi konsumsi pangan berbasis sumber daya lokal; 4) lambatnya perkembangan, penyebaran dan penyerapan teknologi pengolahan pangan lokal untuk meningkatkan kepraktisan dalam pengolahan, nilai gizi, nilai ekonomi, nilai sosial, citra dan



*Laporan Kinerja Dinas Ketahanan Pangan dan Perikanan  
Kabupaten Simalungun  
Tahun 2023*

daya terima; 5) adanya pengaruh globalisasi industri pangan siap saji yang berbasis bahan impor, khususnya gandum; 6) adanya pengaruh nilai-nilai budaya kebiasaan makan yang tidak selaras dengan prinsip konsumsi pangan Beragam, Bergizi Seimbang dan Aman (B2SA). Masih banyak permasalahan yang dihadapi dalam penanganan keamanan pangan, seperti : 1) Kurangnya pengetahuan dan kepedulian masyarakat produsen dan konsumen akan pentingnya keamanan pangan terutama produk pangan segar, 2) Masih terdapatnya petani yang belum memahami dan menerapkan cara-cara budidaya dan produksi pertanian yang baik dan benar, 3) belum efektifnya penanganan keamanan pangan karena sistem yang dikembangkan, SDM yang terbatas, 4) Pemakaian bahan kimia berbahaya untuk pangan segar, 5) belum optimalnya koordinasi lintas sektor dan subsektor terkait dengan keamanan pangan.

#### **Urusan Pilihan Kelautan dan Perikanan**

- a) Belum optimalnya pengelolaan perikanan kolam masyarakat;
- b) Belum optimalnya pemanfaatan teknologi tepat guna bagi produksi dan pengelolaan perikanan masyarakat; dan
- c) Mahalnya harga pakan ikan yang berimplikasi terhadap tingginya biaya input produksi peternak ikan;

#### **E. Sistematika Penulisan**

Pada dasarnya, Laporan Akuntabilitas Kinerja ini memberikan informasi tentang pencapaian kinerja Dinas Ketahanan Pangan dan Perikanan Kabupaten Simalungun secara berkala dalam kurun waktu TA. 2023. Selain pengukuran kinerja, dalam laporan ini juga digambarkan tentang keberhasilan atau kegagalan Dinas Ketahanan Pangan dan Perikanan Kabupaten Simalungun selama TA. 2023 dalam penyelenggaraan tugas dan fungsi melalui pelaksanaan program dan kegiatan yang telah ditetapkan dalam perencanaan (rencana kegiatan dan anggaran) serta penetapan kinerja tahunan.





*Laporan Kinerja Dinas Ketahanan Pangan dan Perikanan  
Kabupaten Simalungun  
Tahun 2023*

Sistematika penulisan Laporan Akuntabilitas Kinerja Instansi Pemerintah (LAKIP) Dinas Ketahanan Pangan dan Perikanan Kabupaten Simalungun TA. 2023 adalah sebagai berikut:

## **BAB I PENDAHULUAN**

Pada bab ini disajikan penjelasan umum organisasi, dengan penekanan pada aspek strategis organisasi, serta permasalahan utama (strategic issue) yang sedang dihadapi Dinas Ketahanan Pangan dan Perikanan Kabupaten Simalungun.

## **BAB II PERENCANAAN KINERJA**

Pada bab ini diuraikan tentang ikhtisar Perjanjian Kinerja dan Anggaran Dinas Ketahanan Pangan dan Perikanan Kabupaten Simalungun TA. 2023.

## **BAB III AKUNTABILITAS KINERJA**

### **A. Capaian Kinerja Perangkat Daerah**

Pada sub bab ini disajikan capaian kinerja Dinas Ketahanan Pangan dan Perikanan Kabupaten Simalungun pada TA. 2023 untuk setiap pernyataan kinerja sasaran strategis Dinas Ketahanan Pangan dan Perikanan Kabupaten Simalungun sesuai dengan hasil pengukuran kinerja pada setiap indikator kinerja sasaran, yaitu :

- Membandingkan antara target dan realisasi kinerja tahun ini;
- Membandingkan antara target dan realisasi kinerja serta capaian kinerja tahun lalu dan beberapa tahun terakhir;
- Analisis Program/kegiatan yang menunjang keberhasilan ataupun kegagalan pencapaian pernyataan kinerja;

### **B. Realisasi Anggaran Perangkat Daerah**



*Laporan Kinerja Dinas Ketahanan Pangan dan Perikanan  
Kabupaten Simalungun  
Tahun 2023*

Pada sub bab ini diuraikan realisasi anggaran yang digunakan untuk mewujudkan kinerja Dinas Ketahanan Pangan dan Perikanan Kabupaten Simalungun sesuai dengan dokumen Perjanjian Kinerja TA. 2023.

**BAB IV PENUTUP**

Pada bab ini diuraikan simpulan umum atas capaian kinerja Dinas Ketahanan Pangan dan Perikanan Kabupaten Simalungun, serta langkah di masa mendatang yang akan dilakukan untuk meningkatkan kinerjanya.



## **BAB II**

### **PERENCANAAN KINERJA**

#### **A. TUJUAN DAN SASARAN PERANGKAT DAERAH**

##### **1. Tujuan Perangkat Daerah**

Dalam rangka mendukung Misi RPJMD Kabupaten Simalungun Tahun 2021-2026, tujuan rencana pembangunan jangka menengah Dinas Ketahanan Pangan dan Perikanan Kabupaten Simalungun adalah “Mewujudkan Kabupaten Simalungun yang Makmur, Mandiri, dan Sejahtera Melalui Ketahanan Pangan Yang Berkelanjutan”, yang ditetapkan dengan mengarah kepada tujuan Kabupaten Simalungun :

1. Meningkatnya pertumbuhan ekonomi yang berkelanjutan berbasis pariwisata dan pertanian agribisnis

Penetapan tujuan ini juga dilaksanakan dengan menyelaraskan arah kebijakan Dinas Ketahanan Pangan dan Perikanan Kabupaten Simalungun dengan arah kebijakan pembangunan nasional.

##### **➤ Tujuan Strategis**

Berdasarkan tujuan perangkat daerah, maka Dinas Ketahanan Pangan dan Perikanan Kabupaten Simalungun menetapkan tujuan strategis sebagai berikut:

- a. Peningkatan Ketahanan Pangan;
- b. Menyediakan sarana dan prasarana infrastruktur perikanan yang mampu mendukung aktivitas ekonomi, sosial dan budaya;

##### **2. Sasaran Perangkat Daerah**



*Laporan Kinerja Dinas Ketahanan Pangan dan Perikanan  
Kabupaten Simalungun  
Tahun 2023*

Sasaran Perangkat Daerah Dinas Ketahanan Pangan dan Perikanan Kabupaten Simalungun sesuai dengan Rencana Pembangunan Jangka Menengah Daerah (RPJMD) TA. 2021-2026 adalah sebagai berikut:

- a. Meningkatnya ketersediaan pangan (food availability) dan akses pangan Masyarakat (food access)
- b. Tersedianya akses informasi pelayanan terhadap sarana dan prasarana infrastruktur perikanan yang mampu mendukung aktivitas ekonomi, sosial dan budaya;

➤ **Sasaran Strategis**

Sebagai penjabaran dari sasaran perangkat daerah, maka ditetapkan sasaran strategis Dinas Ketahanan Pangan dan Perikanan Kabupaten Simalungun sebagai berikut:

- a. Meningkatnya kapasitas dan produktivitas sektor pertanian daerah

**B. INDIKATOR TUJUAN DAN SASARAN PERANGKAT DAERAH**

Melalui Tujuan dan Sasaran Perangkat Daerah yang telah dijelaskan di atas, maka Dinas Ketahanan Pangan dan Perikanan Kabupaten Simalungun menetapkan indikator tujuan dan sasaran perangkat daerah yang akan dicapai dalam kurun waktu 5 (lima) Tahun Anggaran (2021-2026).

Gambaran secara menyeluruh mengenai tujuan dan sasaran Dinas Ketahanan Pangan dan Perikanan Kabupaten Simalungun beserta indikatornya sebagaimana diuraikan diatas dapat dilihat pada tabel 2.1.



**Tabel 2.1**  
**Tujuan dan Sasaran**  
**Dinas Ketahanan Pangan dan Perikanan Kabupaten Simalungun**  
**(TA. 2021-2026) beserta Indikatornya**

| <b>No</b> | <b>Tujuan Perangkat Daerah</b>   | <b>Indikator Tujuan Perangkat Daerah</b> | <b>Sasaran Perangkat Daerah</b>                                  | <b>Indikator Sasaran Perangkat Daerah</b>  |
|-----------|--|--|--|--|
| 1.        | Peningkatan Ketahanan Pangan   |  | Meningkatnya kapasitas dan produktivitas sektor pertanian daerah | Meningkatkan ketersediaan pangan dan aksesibilitas pangan masyarakat secara berkelanjutan serta mengantisipasi dan menurunkan kerawanan pangan |
| 2.        | Menyediakan sarana dan prasarana infrastruktur perikanan yang mampu mendukung aktivitas ekonomi, sosial dan budaya |  | Meningkatnya pemerataan pendapatan masyarakat                    | Meningkatnya produksi dan produktivitas ikan dan ketersediaan bahan pangan komoditas perikanan   |

Sumber : Renstra Dinas Ketahanan Pangan, Perikanan dan Peternakan Kabupaten Simalungun (TA. 2021-2026)

Selanjutnya gambaran secara menyeluruh mengenai sasaran perangkat daerah, indikator kinerja dan target kinerja yang akan dicapai oleh Dinas Ketahanan Pangan dan Perikanan Kabupaten Simalungun pada tahun 2023 sebagaimana diuraikan diatas dapat dilihat pada tabel 2.2.



**Tabel 2.2**  
**Sasaran Perangkat Daerah, Indikator Kinerja dan Target Kinerja**  
**Dinas Ketahanan Pangan dan Perikanan Kabupaten Simalungun**  
**TA. 2023**

| No | Sasaran Perangkat Daerah   | Indikator Kinerja  | Target Kinerja |
|----|--|--|----------------|
| 1. | Meningkatnya kapasitas dan produktivitas sektor pertanian daerah | 1. Persentase Ketersediaan Pangan (Tersedianya Cadangan Beras/Jagung sesuai kebutuhan) | 106,68 %       |
|    |  | 1. Jumlah Total Produksi Perikanan (Tangkap dan Budidaya) Kabupaten/Kota               | 751 Ton        |

Sumber : Renja Dinas Ketahanan Pangan dan Perikanan Kabupaten Simalungun TA. 2023

### **C. CARA PENCAPAIAN TUJUAN DAN SASARAN PERANGKAT DAERAH**

Untuk mencapai Tujuan dan Sasaran Perangkat Daerah yang telah dijelaskan di atas, maka Dinas Ketahanan Pangan dan Perikanan Kabupaten Simalungun menetapkan Strategi, Kebijakan dan Program Kerja yang akan ditempuh dalam kurun waktu 5 (lima) Tahun Anggaran (2021-2026) yakni sebagai berikut:

#### **1. Strategi Perangkat Daerah**

Strategi yang telah ditetapkan untuk mewujudkan sasaran yang akan dicapai Dinas Ketahanan Pangan dan Perikanan Kabupaten Simalungun adalah sebagai berikut:

- a. Meningkatkan persentase ketersediaan pangan, cadangan pangan dan konsumsi pangan dan cadangan pangan untuk mendukung terwujudnya ketahanan pangan
- b. Mengembangkan kawasan perikanan unggulan sebagai upaya meningkatkan ketahanan pangan



*Laporan Kinerja Dinas Ketahanan Pangan dan Perikanan  
Kabupaten Simalungun  
Tahun 2023*

- c. Memudahkan aksesibilitas pemasaran produk-produk perikanan dan meningkatkan taraf kesejahteraan pembudidaya ikan

## **2. Kebijakan Perangkat Daerah**

Melihat kondisi dan potensi yang ada pada Dinas Ketahanan Pangan dan Perikanan Kabupaten Simalungun, serta berpedoman pada Visi dan Misi serta faktor-faktor kunci keberhasilan ditambah tersedianya data yang akurat dan relevan, untuk 5 (lima) tahun mendatang Dinas Ketahanan Pangan dan Perikanan Kabupaten Simalungun telah menetapkan kebijakan dalam pembangunan bidang ketahanan pangan dan perikanan.

Kebijakan Dinas Ketahanan Pangan dan Perikanan Kabupaten Simalungun merupakan tindak lanjut dan penjabaran dari Kebijakan Pemerintah Daerah Kabupaten Simalungun dalam pengembangan agribisnis pada komoditas tanaman pangan hortikultura, perkebunan rakyat dan perikanan budidaya, yang bertujuan untuk percepatan pengembangan ekonomi kerakyatan berbasis komoditas unggulan daerah.

Berdasarkan hal tersebut di atas, maka kebijakan yang disusun dalam rangka mencapai tujuan dan sasaran yang telah ditetapkan adalah sebagai berikut:

- a. Peningkatan produktivitas kawasan pertanian dan perikanan;
- b. Peningkatan pelaku usaha pengolahan serta sentra-sentra pemasaran produk pertanian dan perikanan;
- c. Peningkatan pendapatan petani dan pembudidaya ikan

Kebijakan tersebut di atas diimplementasikan dalam bentuk surat-surat keputusan pimpinan yang berfungsi sebagai:

- pedoman pelaksanaan kegiatan;
- mengatur mekanisme kegiatan lanjutan;
- mengarahkan setiap pejabat dan pelaksana agar merasa memperoleh dukungan dalam bertindak dan mengimplementasikan keputusan.



### **3. Program Kerja Perangkat Daerah**

Program Kerja merupakan kumpulan kegiatan sejenis dan mempunyai sasaran spesifik yang sama dan terpadu yang dilaksanakan oleh bidang-bidang dan bagian organisasi guna mencapai tujuan dan sasaran. Hal-hal yang menjadi landasan penetapan program kerja Dinas Ketahanan Pangan dan Perikanan Kabupaten Simalungun adalah:

- memperhatikan Renstra Dinas Ketahanan Pangan, Perikanan dan Peternakan Kabupaten Simalungun Tahun Anggaran 2021– 2026;
- mempertimbangkan masa kini dan masa yang akan datang;
- melaksanakan tugas dan fungsi masing-masing bidang dan bagian dalam melaksanakan program kerja.

Program Kerja yang terealisasi di APBD Dinas Ketahanan Pangan dan Perikanan Kabupaten Simalungun Tahun Anggaran 2023 adalah sebagai berikut:

- a. Program Penunjang Urusan Pemerintahan Daerah Kabupaten/Kota;
- b. Program Peningkatan Diversifikasi dan Ketahanan Pangan Masyarakat;
- c. Program Pengelolaan Perikanan Budidaya.

#### **D. Pohon Kinerja Perangkat Daerah**

Pohon Kinerja Perangkat Daerah merupakan alat bantu bagi instansi untuk mengawal struktur logika sebab-akibat atas berbagai kondisi yang diperlukan instansi dalam menghasilkan outcome yang diinginkan. Skema Pohon Kinerja adalah mencari atau menentukan akar permasalahan, yang kemudian diselesaikan secara kolektif oleh seluruh Perangkat Daerah terkait. Adapun Pohon Kinerja Dinas Ketahanan Pangan dan Perikanan Kabupaten Simalungun Tahun Anggaran 2023 dapat dilihat pada gambar 2.1.





*Laporan Kinerja Dinas Ketahanan Pangan dan Perikanan  
Kabupaten Simalungun  
Tahun 2023*

**POHON KINERJA DINAS KETAHANAN PANGAN, PERIKANAN DAN PETERNAKAN TAHUN 2023**

**Misi 6 : Peningkatan Pertanian dan Pengembangan Sistem Agribisnis**

**Tujuan RPJMD ke 1 : Meningkatnya pertumbuhan ekonomi yang berkelanjutan berbasis pariwisata dan pertanian agribisnis**

Laju Pertumbuhan Ekonomi  
Target : 4,48

Sasaran RPJMD / Tujuan : Peningkatan Ketahanan Pangan dan Menyediakan Sarana dan Prasarana Infrastruktur Perikanan yang Mampu Mendukung Aktivitas Sosial, Ekonomi dan Budaya  
Skor Pola Pangan Harapan (PPH)  
Target : 88,5

**IKU**

**Meningkatnya kapasitas dan produktivitas sektor pertanian Daerah**

Tersedianya cadangan beras/jagung sesuai kebutuhan

Jumlah total produksi perikanan (tangkap dan budi daya) kabupaten/kota

Program Peningkatan Diversifikasi dan Ketahanan Pangan Masyarakat  
- Terlaksananya penganekaragaman konsumsi pangan berbasis sumber

Program Pengelolaan Perikanan Budidaya  
- Pengembangan Kapasitas Pembudi Daya Ikan Kecil

**Gambar 2.1 Pohon Kinerja Dinas Ketahanan Pangan dan Perikanan Kabupaten Simalungun TA. 2023**



*Laporan Kinerja Dinas Ketahanan Pangan dan Perikanan  
Kabupaten Simalungun  
Tahun 2023*



### **E. Perjanjian Kinerja Perangkat Daerah**

Perjanjian Kinerja Perangkat Daerah merupakan tekad dan janji yang akan dicapai antara Kepala Dinas Ketahanan Pangan dan Perikanan Kabupaten Simalungun yang menerima amanah/tanggung jawab/kinerja dengan Bupati Simalungun sebagai yang memberikan tanggung jawab. Perjanjian Kinerja Dinas Ketahanan Pangan dan Perikanan Kabupaten Simalungun TA. 2023 ditetapkan dalam Rencana Kerja Tahunan 2023. (Perjanjian Kinerja TA. 2023 terlampir).

Perjanjian kinerja yang akan dicapai Dinas Ketahanan Pangan dan Perikanan Kabupaten Simalungun pada tahun 2023 ditampilkan pada tabel 2.3 berikut :

**Tabel 2.3  
Perjanjian Kinerja Tahun 2023  
Dinas Ketahanan Pangan dan Perikanan Simalungun**

| <b>No</b> | <b>Sasaran Perangkat Daerah</b>                                  | <b>Indikator Kinerja</b>   | <b>Target</b> |
|-----------|--|--|---------------|
| 1.        | Meningkatnya kapasitas dan produktivitas sektor pertanian daerah | 1. Persentase Ketersediaan Pangan (Tersedianya Cadangan Beras/Jagung sesuai kebutuhan) | 106,68 %      |
|           |  | 2. Jumlah Total Produksi Perikanan (Tangkap dan Budidaya) Kabupaten/Kota               | 187.818,6 Ton |

| <b>No.<br/>(1)</b> | <b>Program<br/>(2)</b>  | <b>Anggaran (Rp.)<br/>(3)</b> | <b>Keterangan<br/>(4)</b> |
|--------------------|---|-------------------------------|---------------------------|
| 1.                 | Program Penunjang Urusan Pemerintahan Daerah Kabupaten / Kota     | 5.691.955.552,-               | APBD                      |
| 2.                 | Program Peningkatan Diversifikasi dan Ketahanan Pangan Masyarakat | 48.620.500,-                  | APBD                      |
| 3.                 | Program Pengelolaan Perikanan Budidaya Manusia                    | 125.000.000,-                 | APBD                      |



*Laporan Kinerja Dinas Ketahanan Pangan dan Perikanan  
Kabupaten Simalungun  
Tahun 2023*

**TOTAL** **5.691.955.552,-**

**F. Anggaran Perangkat Daerah**

Penyelenggaraan kegiatan pada Dinas Ketahanan Pangan dan Perikanan Kabupaten Simalungun berdasarkan plafon anggaran APBD Kabupaten Simalungun Tahun Anggaran 2023. Adapun rincian anggaran Dinas Ketahanan Pangan dan Perikanan Kabupaten Simalungun TA. 2023 ditampilkan pada tabel 2.4.

**Tabel 2.4**  
**Rincian Anggaran Dinas Ketahanan Pangan dan Perikanan Kabupaten Simalungun Tahun 2023**

| No.      | Program/Kegiatan/Sub Kegiatan                                      | Anggaran (Rp.)       |                      |
|----------|--|----------------------|----------------------|
|          |  | Sebelum              | Sesudah              |
| <b>I</b> | <b>PROGRAM PENUNJANG URUSAN PEMERINTAHAN DAERAH KABUPATEN/KOTA</b> | <b>7.640.096.031</b> | <b>5.691.955.552</b> |
| <b>1</b> | <b>Administrasi Keuangan Perangkat Daerah</b>                      | <b>6.570.477.827</b> | <b>4.758.630.148</b> |
|          | Penyediaan Gaji dan Tunjangan ASN                                  | 6.570.477.827        | 4.758.630.148        |
| <b>2</b> | <b>Administrasi Umum Perangkat Daerah</b>                          | <b>665.788.204</b>   | <b>671.965.404</b>   |
|          | Penyediaan Komponen Instalasi Listrik/Penerangan Bangunan Kantor   | 28.993.200           | 6.688.800            |
|          | Penyediaan Peralatan dan Perlengkapan Kantor                       | 314.795.604          | 266.466.504          |
|          | Penyediaan Peralatan Rumah Tangga                                  | 20.896.000           | 14.190.800           |
|          | Penyediaan Bahan Logistik Kantor                                   | 53.610.000           | 33.995.800           |
|          | Penyedia Barang Cetak dan Penggandaan                              | 47.493.400           | 28.908.900           |
|          | Penyelenggaraan Rapat Koordinasi dan Konsultasi SKPD               | 200.000.000          | 321.714.600          |
| <b>3</b> | <b>Penyediaan Jasa Penunjang Urusan Pemerintahan Daerah</b>        | <b>257.000.000</b>   | <b>150.000.000</b>   |
|          | Penyediaan Jasa Komunikasi, Sumber Daya Air dan Listrik            | 191.000.000          | 78.000.000           |
|          | Penyediaan Jasa Pelayanan Umum Kantor                              | 66.000.000           | 72.000.000           |



*Laporan Kinerja Dinas Ketahanan Pangan dan Perikanan  
Kabupaten Simalungun  
Tahun 2023*

| No.          | Program/Kegiatan/Sub Kegiatan   | Anggaran (Rp.)       |                      |
|--------------|---|----------------------|----------------------|
|              |   | Sebelum              | Sesudah              |
| <b>4</b>     | <b>Pemeliharaan Barang Milik Daerah<br/>Penunjang Urusan Pemerintah Daerah</b>                                    | <b>146.830.000</b>   | <b>111.360.000</b>   |
|              | Penyedia Jasa Pemeliharaan, Biaya Pemeliharaan, dan Pajak Kendaraan Perorangan Dinas atau Kendaraan Dinas Jabatan | 146.830.000          | 111.360.000          |
| <b>II</b>    | <b>PROGRAM PENINGKATAN<br/>DIVERSIFIKASI DAN KETAHANAN<br/>PANGAN MASYARAKAT</b>                                  | <b>103.176.100</b>   | <b>48.620.500</b>    |
| <b>1</b>     | <b>Pelaksanaan Pencapaian Target<br/>Konsumsi Pangan Perkapita/Tahun<br/>sesuai dengan Angka Kecukupan Gizi</b>   | <b>103.176.100</b>   | <b>48.620.500</b>    |
|              | Pemberdayaan Masyarakat Dalam Penganekaragaman Konsumsi Pangan Berbasis Sumber Daya Lokal                         | 103.176.100          | 48.620.500           |
| <b>III</b>   | <b>PROGRAM PENGELOLAAN PERIKANAN<br/>BUDIDAYA</b>   | <b>125.000.000</b>   | <b>125.000.000</b>   |
| <b>1</b>     | <b>Pemberdayaan Pembudidaya Ikan Kecil</b>  | <b>125.000.000</b>   | <b>125.000.000</b>   |
|              | Pengembangan Kapasitas Pembudi Daya Ikan Kecil  | 125.000.000          | 125.000.000          |
| <b>TOTAL</b> |   | <b>7.868.272.131</b> | <b>5.865.576.052</b> |

Sumber : DPA Perubahan Dinas Ketahanan Pangan dan Perikanan Kabupaten Simalungun Tahun 2023



## **BAB III**

### **AKUNTABILITAS KINERJA**

#### **A. Capaian Kinerja Perangkat Daerah**

##### **1. Capaian Kinerja Dinas Ketahanan Pangan dan Perikanan Kabupaten Simalungun**

Laporan Akuntabilitas Kinerja Instansi Pemerintah (LAKIP) Dinas Ketahanan Pangan dan Perikanan Kabupaten Simalungun Tahun Anggaran 2023 disusun untuk mengukur keberhasilan atau kegagalan pelaksanaan program dan kegiatan sesuai dengan program, kegiatan dan sasaran yang telah ditetapkan. Pengukuran kinerja dilakukan dengan membandingkan target setiap indikator kegiatan dengan realisasinya. Dinas Ketahanan Pangan dan Perikanan Kabupaten Simalungun sebagai salah satu perangkat daerah di Kabupaten Simalungun, dalam mewujudkan tugas pokok dan fungsinya yang telah tertuang dalam visi dan misi, berkewajiban untuk memberikan pertanggungjawaban kepada pimpinan yang lebih tinggi.

Pengukuran Kinerja ditekankan pada penetapan target sasaran tahunan dan pencapaiannya, dengan cara mengembangkan pengukuran yang menggunakan indikator kinerja outcome yang menggambarkan ukuran bagi pencapaian sasaran. Dalam Lampiran II Peraturan Menteri Pendayagunaan Aparatur Negara dan Reformasi Birokrasi Republik Indonesia Nomor 53 Tahun 2014 khususnya mengenai skala penilaian peringkat kinerja, gradasi nilai atau skala intensitas kinerja memiliki interval dan kriteria penilaian. Penilaian akan memberikan gambaran keberhasilan dan kegagalan dalam pencapaian tujuan dan sasaran yang dihasilkan selanjutnya dilakukan kategorisasi kinerja (penentuan posisi) sesuai dengan tingkat capaian kinerja yang dapat dilihat pada tabel 3.1.



**Tabel 3.1  
Skala Ordinal**

| No. | Interval Nilai Realisasi Kinerja | Kriteria Penilaian Realisasi Kinerja | Kode        |
|-----|----------------------------------|--------------------------------------|-------------|
| 1.  | $91 \leq 100$                    | Sangat Baik                          | Hijau Tua   |
| 2.  | $76 \leq 90$                     | Tinggi                               | Hijau Muda  |
| 3.  | $66 \leq 75$                     | Sedang                               | Kuning Tua  |
| 4.  | $51 \leq 65$                     | Rendah                               | Kuning Muda |
| 5.  | $\leq 50$                        | Sangat Rendah                        | Merah       |

❖ Berdasarkan Permendagri Nomor 54 Tahun 2010

## 2. Analisis Capaian Kinerja Perangkat daerah

Hasil pengukuran kinerja digunakan untuk mengetahui tingkat capaian kinerja perangkat daerah pada TA. 2023, maka perlu dilakukan analisis capaian kinerja terhadap indikator kinerja sasaran perangkat daerah Dinas Ketahanan Pangan dan Perikanan Kabupaten Simalungun sebagai berikut:

### A. Indikator Kinerja: Persentase Ketersediaan Pangan (Tersedianya Cadangan Beras/Jagung sesuai kebutuhan)

Analisis terhadap Kinerja Dinas Ketahanan Pangan dan Perikanan Kabupaten Simalungun dimulai dari capaian kinerja indikator Persentase Ketersediaan Pangan (Tersedianya Cadangan Beras/Jagung sesuai kebutuhan) pada TA. 2023, kemudian dilanjutkan dengan membandingkan capaian kinerja indikator dengan tahun sebelumnya.

Pangan merupakan kebutuhan dasar manusia yang paling utama dan pemenuhannya merupakan bagian dari hak azasi manusia. Pemerintah menjamin terwujudnya kecukupan pangan untuk mencapai ketahanan pangan sampai perorangan. Ketahanan pangan adalah kondisi terpenuhinya pangan bagi negara sampai dengan perorangan, yang tercermin dari tersedianya pangan yang cukup baik jumlah maupun mutunya, aman, beragam, bergizi, merata dan terjangkau serta tidak bertentangan dengan agama dan budaya masyarakat.





*Laporan Kinerja Dinas Ketahanan Pangan dan Perikanan  
Kabupaten Simalungun  
Tahun 2023*

Keterjangkauan pangan merupakan kemampuan masyarakat dalam mengakses pangan, baik dari sisi akses terhadap ekonomi maupun akses fisik. Keterjangkauan pangan dari sisi ekonomi dipengaruhi antara lain oleh tingkat pendapatan atau daya beli, stabilitas harga pangan, maupun tingkat kemiskinan. Keterjangkauan pangan dari sisi akses fisik merupakan isu dalam penyediaan pangan oleh Pemerintah di titik terdekat dari masing-masing rumah tangga/keluarga. Rumah tangga/keluarga miskin memiliki pendapatan rendah sehingga daya belinya terhadap pangan maupun non pangan juga rendah. Permintaan pangan pada dasarnya dibatasi oleh kemampuan untuk mengkonsumsi. Kemampuan tersebut ditentukan terutama oleh pendapatan dan harga pangan. Adanya perubahan pendapatan akan memberikan respon yang berbeda pada setiap rumah tangga/keluarga dan berbeda pula pada setiap komoditas pangan yang akan di konsumsi. Selain pendapatan, faktor lain yang menentukan permintaan pangan adalah harga. Harga menjadi pertimbangan rumah tangga/keluarga dalam mengkonsumsi pangan. Umumnya ketika terjadi kenaikan harga pangan tertentu, rumah tangga akan mengurangi permintaannya terhadap pangan tersebut.

Pemerintah perlu memberikan jaminan atas pangan terutama bagi masyarakat berpendapatan rendah. Tujuannya agar rumah tangga/keluarga selalu memiliki akses terhadap pangan pada harga dan volume yang ideal bagi kebutuhan dan kesehatannya. Salah satu upaya untuk meningkatkan akses pangan bagi masyarakat adalah melalui pemberian bantuan pangan yang bersumber dari Cadangan Pangan Pemerintah.

Sesuai dengan Undang-Undang Nomor 18 Tahun 2012 tentang Pangan, pengelolaan cadangan pangan merupakan salah satu upaya untuk mewujudkan keterjangkauan pangan baik dari aspek fisik maupun ekonomi.

Penyelenggaraan cadangan pangan dilakukan untuk mengantisipasi kekurangan pangan, kelebihan pangan, gejolak harga pangan, dan keadaan darurat. Penyelenggaraan Cadangan Pangan Pemerintah lebih rinci diatur



*Laporan Kinerja Dinas Ketahanan Pangan dan Perikanan  
Kabupaten Simalungun  
Tahun 2023*

dalam Peraturan Presiden Nomor 125 Tahun 2022 tentang Penyelenggaraan Cadangan Pangan Pemerintah.

Di dalam Peraturan Presiden tersebut disebutkan bahwa penyaluran CPP dilakukan untuk menanggulangi kekurangan pangan, gejolak harga pangan, pasca bencana alam, pasca bencana sosial, dan keadaan darurat. Di samping itu, penyaluran CPP juga dapat dilaksanakan dalam rangka antisipasi, mitigasi dan pelaksanaan pemberian bantuan pangan.

Untuk memperkuat ketersediaan dan cadangan pangan di Kabupaten Simalungun Tahun 2023, perlu dikembangkan melalui Cadangan Pangan Pemerintah Pusat maupun Daerah, dimana cadangan pangan ini memiliki peran strategis dalam penyediaan pangan untuk penanganan bencana, kerawanan pangan, kondisi darurat serta menjaga stabilisasi harga pangan di daerah.

Kegiatan pemberian/pendistribusian bantuan cadangan pangan masyarakat bagi masyarakat merupakan salah satu mekanisme pengelolaan cadangan pangan masyarakat, yang saat ini dilakukan oleh Kabupaten Simalungun pada keluarga Penerima Manfaat (KPM), berupa beras dan juga kepada Keluarga Resiko Stunting (KRS) berupa daging dan telur dengan Sumber Dana adalah dari Badan Pangan Nasional (BAPANAS).



Bersama dengan Badan Ketahanan Pangan Nasional (BAPANAS) melakukan koordinasi dan pemantauan Cadangan Pangan Pemerintah (beras) untuk bantuan pangan yang dilakukan pada Tanggal 06 April 2023 di Perum Bulog Cabang Pematang Siantar.



*Laporan Kinerja Dinas Ketahanan Pangan dan Perikanan  
Kabupaten Simalungun  
Tahun 2023*



Launching Cadangan Pangan Pemerintah (Beras) Untuk Bantuan Pangan (Beras) Yang Dilakukan Pada Tanggal 14 April 2023 Di Kantor Pos Serbalawan Kecamatan Dolok Batu Nanggar Kabupaten Simalungun

Undang-undang Pangan Nomor 18 tahun 2012 mendefinisikan ketersediaan pangan sebagai kondisi tersedianya pangan dari hasil produksi dalam negeri dan cadangan pangan nasional serta impor apabila kedua sumber utama tidak dapat memenuhi kebutuhan. Produksi pangan adalah kegiatan atau proses menghasilkan, menyiapkan, mengolah, membuat, mengawetkan, mengemas, mengemas kembali, dan/atau mengubah bentuk Pangan. Sedangkan cadangan pangan nasional adalah persediaan pangan di seluruh wilayah Negara Kesatuan Republik Indonesia untuk konsumsi manusia dan untuk menghadapi masalah kekurangan pangan, gangguan pasokan dan harga, serta keadaan darurat. Penyediaan pangan diwujudkan untuk memenuhi kebutuhan dan konsumsi pangan bagi masyarakat, rumah tangga dan perseorangan secara berkelanjutan. Mayoritas bahan pangan yang diproduksi maupun didatangkan dari luar wilayah harus masuk terlebih dahulu ke pasar sebelum sampai ke rumah tangga. Oleh karena itu, selain kapasitas produksi pangan, keberadaan sarana dan prasarana penyedia pangan seperti pasar akan terkait erat dengan ketersediaan pangan di suatu wilayah.

Ketersediaan pangan merupakan syarat keharusan dari tercapainya status ketahanan pangan di suatu negara. Untuk memperoleh ketersediaan pangan yang cukup, diperlukan pemanfaatan segala sumber daya yang ada



*Laporan Kinerja Dinas Ketahanan Pangan dan Perikanan  
Kabupaten Simalungun  
Tahun 2023*

secara baik dan terencana, termasuk lahan pekarangan. Pemanfaatan lahan pekarangan untuk memenuhi kebutuhan keluarga sudah berlangsung dalam waktu yang lama. Potensi yang selama ini sudah dimanfaatkan dan masih berpeluang besar untuk dikembangkan adalah dengan menjadikan pekarangan sebagai salah satu lahan pertanian mini yang dapat dimanfaatkan untuk memenuhi kebutuhan rumah tangga (keluarga itu sendiri).

Pemerintah Kabupaten Simalungun, melalui Dinas Ketahanan Pangan dan Perikanan, melaksanakan kegiatan Pelaksanaan Pencapaian Target Konsumsi Pangan Perkapita/Tahun sesuai dengan Angka Kecukupan Gizi, telah melaksanakan pembinaan terhadap Nagori Percontohan Aku Hatinya PKK, yaitu Nagori Mancuk Kecamatan Huta Bayu Raja. Melalui kegiatan ini diharapkan masyarakat Nagori Mancuk, khususnya TP PKK Nagori Mancuk, yang terdiri dari gabungan dasawisma, dapat meningkatkan kualitas konsumsi pangan dengan memaksimalkan pemanfaatan pekarangan. Pelaksanaan kegiatan Pembinaan Nagori Percontohan Aku Hatinya PKK (Amalkan dan Kukuhkan Halaman Asri, Teratur, Indah dan Nyaman), merupakan suatu gerakan dan upaya untuk memberdayakan masyarakat dalam memanfaatkan halaman sekitar rumah dengan tanaman pangan dan tanaman produktif/keras, bernilai ekonomi tinggi, tanaman obat keluarga, tanaman hias yang berfungsi untuk keindahan dan kenyamanan rumah. Hatinya PKK dapat terwujud melalui sarana gotong-royong seluruh keluarga dengan mengoptimalkan tanaman pangan yang produktif.

Penataan halaman juga diperhatikan, dengan menata sarana pembuangan air limbah rumah tangga sehingga tidak ada genangan air di halaman yang dapat menjadi sumber penularan penyakit. Melalui kegiatan Aku Hatinya PKK, diharapkan masyarakat dapat secara sadar untuk mengolah pekarangan atau halamannya agar asri, teratur sehingga terlihat indah dan menciptakan kenyamanan bagi penghuninya.



*Laporan Kinerja Dinas Ketahanan Pangan dan Perikanan  
Kabupaten Simalungun  
Tahun 2023*



Kegiatan Pelaksanaan Pencapaian Target Konsumsi Pangan Perkapita/Tahun sesuai dengan Angka Kecukupan Gizi, di Nagori Percontohan Aku Hatinya PKK, Nagori Mancuk Kecamatan Huta Bayu Raja, Tahun 2023

Pemanfaatan lahan pekarangan dari beberapa aspek antara lain:

1. Lumbung Hidup

Yaitu pekarangan ditanami dengan tanaman yang mengandung karbohidrat.

Contoh : ubi kayu, ubi jalar, jagung, talas/keladi.

2. Warung Hidup

Yaitu pekarangan dapat ditanami sayur – sayuran dan buah – buahan yang dapat dimanfaatkan setiap hari.

Contoh : sayur – sayuran, bayam, kangkung, kacang panjang, sawi, selada, terong, cabe, tomat, daun kemangi, buncis, pepaya, jambu, pisang.



*Laporan Kinerja Dinas Ketahanan Pangan dan Perikanan  
Kabupaten Simalungun  
Tahun 2023*

### 3. Apotek Hidup

Yaitu sebagian pekarangan dapat ditanami tanaman toga (tanaman obat keluarga) yang sewaktu – waktu dapat diperlukan sebagai pertolongan pertama apabila sakit.

Contoh : lidah buaya, daun dewa, sirih, daun jarak, temulawak, kumis kucing, kunyit, seledri dan lainnya.

Selain itu pemanfaatan lahan pekarangan juga untuk memelihara ternak dan membudidayakan ikan dengan menggunakan kolam terpal atau metode Budidamber (Budidaya Ikan Dalam Ember), yang biasanya dilakukan pada pekarangan yang tidak terlalu luas.

Pelaksanaan kegiatan Pembinaan Nagori Percontohan Hatinya PKK didampingi oleh Penyuluh Pertanian Lapangan (PPL) dari Dinas Pertanian Kabupaten Simalungun, yang mendampingi dan memberikan arahan kepada masyarakat dalam membudidayakan tanaman sayuran mulai dari kebun bibit, demplot, pekarangan masyarakat.

Adapun bibit sayuran yang diserahkan kepada Ketua Tim Penggerak PKK (TP-PKK) Nagori Percontohan Aku Hatinya PKK, yaitu Nagori Mancuk Kecamatan Huta Bayu Raja, antara lain :

**Tabel 3.2**  
**Bantuan Benih Sayuran**

| <b>No</b> | <b>Jenis Bibit</b>   | <b>Jumlah</b> | <b>Satuan</b> |
|-----------|----------------------|---------------|---------------|
| 1.        | Benih Bayam          | 30            | bks           |
| 2.        | Benih Cabe Rawit     | 30            | bks           |
| 3.        | Benih Cabe Red Sabel | 30            | bks           |
| 4.        | Benih Kacang Panjang | 30            | bks           |
| 5.        | Benih Sawi           | 30            | bks           |
| 6.        | Benih Sawi Pahit     | 30            | bks           |
| 7.        | Benih Sawi Putih     | 30            | bks           |
| 8.        | Benih Selada         | 30            | bks           |



*Laporan Kinerja Dinas Ketahanan Pangan dan Perikanan  
Kabupaten Simalungun  
Tahun 2023*

|     |                       |    |     |
|-----|-----------------------|----|-----|
| 9.  | Benih Seledri         | 30 | bks |
| 10. | Benih Terong Hijau    | 30 | bks |
| 11. | Benih Terong Ungu     | 30 | bks |
| 12. | Benih Buncis Hercules | 30 | bks |

Sumber : Dinas Ketahanan Pangan dan Perikanan Kab. Simalungun Tahun 2023

Peralatan Pertanian sederhana dan peralatan pengolahan tanah dalam rangka penanaman bibit sayuran antara lain :

**Tabel 3.3**  
**Bantuan Peralatan Pengolahan Tanah**

| No | Nama Peralatan | Jumlah | Satuan |
|----|----------------|--------|--------|
| 1. | Cangkul        | 8      | buah   |
| 2. | Parang         | 6      | buah   |
| 3. | Beko           | 2      | buah   |
| 4. | Polibag        | 20     | kg     |
| 5. | Pupuk Kandang  | 120    | zak    |
| 6. | Pupuk Cair     | 16     | liter  |

Sumber : Dinas Ketahanan Pangan dan Perikanan Kab. Simalungun Tahun 2023

Pemberian bantuan benih tanaman dan peralatan pertanian sederhana tersebut dapat membantu dan memotivasi ibu-ibu PKK di Nagori Mancuk, sehingga pemanfaatan lahan pekarangan semakin optimal, sehingga kebutuhan gizi tingkat rumah tangga dapat terpenuhi dan dapat juga dijual hasilnya untuk membantu meningkatkan perekonomian keluarga, serta dalam lingkup yang lebih luas, mendukung ketersediaan pangan di Kabupaten Simalungun.

Pelaksanaan kegiatan pembinaan Nagori Percontohan Hatinya PKK dilaksanakan di Nagori Mancuk Kecamatan Huta Bayu Raja sesuai dengan Surat Keputusan Bupati Simalungun Nomor:100.3.3.2/588/114/2023 tentang Penetapan Nagori/Kelurahan Percontohan Pemberdayaan Kesejahteraan



*Laporan Kinerja Dinas Ketahanan Pangan dan Perikanan  
Kabupaten Simalungun  
Tahun 2023*

Keluarga Tertib Administrasi Pemberdayaan Kesejahteraan Keluarga, Usaha Peningkatan Pendapatan Keluarga Pemberdayaan Kesejahteraan Keluarga, Aku Hartinya Pemberdayaan Kesejahteraan Keluarga, Iva Test, Perilaku Hidup Bersih dan Sehat, Posyandu, Pemberdayaan Kesejahteraan Keluarga- Kependudukan Keluarga Berencana dan Pembangunan Keluarga-Kesehatan, Pola Asuh Anak dan remaja Tingkat Kabupaten Simalungun Tahun 2023.

Pemanfaatan lahan pekarangan yang optimal terbukti memberikan banyak manfaat bagi Masyarakat, baik bagi pelaku kegiatan maupun lingkungan sekitarnya. Kegiatan ini dapat memberikan sumbangan pangan, untuk dikonsumsi bagi keluarga sehingga dapat mengurangi biaya untuk kebutuhan konsumsi. Selain itu kegiatan ini juga sangat mendukung program pemerintah, yaitu diversifikasi pangan.

Ada pun komponen kegiatan yang dilaksanakan yaitu :

1. Penyediaan Demplot

Demplot yang merupakan demonstration plot kawasan/area yang berfungsi sebagai lokasi percontohan temu lapangan, tempat belajar dan tempat praktek pemanfaatan pekarangan yang disusun dan diaplikasikan bersama kelompok dapat saling belajar dalam pengembangan kebun pekarangan masing-masing anggota. Demplot ditanami berbagai jenis sayur, umbi-umbian, buah tidak boleh hanya satu jenis dan letaknya tidak boleh jauh dari tempat tinggal anggota.

2. Lahan Pekarangan

Pada areal pekarangan dikembangkan berbagai komoditi tanaman sayuran atau buah-buahan, umbi-umbian sebagai sumberkarbohidrat, protein, vitamin dan mineral. Jenis tanaman yang ditanam harus beragam dan berimbang kandungan gizinya dan minimal 5 jenis tanaman. Areal pekarangan ditata dengan memperhatikan estetika agar diperoleh lingkungan yang asri dan nyaman. Pertanaman di areal pekarangan meliputi: pertanaman di lahan, polybag, yang pelaksanaannya disesuaikan





*Laporan Kinerja Dinas Ketahanan Pangan dan Perikanan  
Kabupaten Simalungun  
Tahun 2023*

dengan luas maupun karakteristik tanah. Polybag yang dibagikan paling sedikit 10 polybag yang ditanami secara berkelanjutan.

### 3. Budidaya tanaman

Untuk memperoleh sumber protein hewani, khususnya tanah, pemeliharaan tanah merupakan solusi yang tepat, hal tersebut dapat dilakukan jika lahan dan lingkungan memungkinkan. Kegiatan budidaya tanah yang diharapkan meliputi pengadaan unggas maupun ikan dan pendukungnya (pengadaan kandang, pakan dan obat-obatan juga vitamin).

Pelaksanaan Pembinaan Nagori Percontohan Hatinya PKK dilaksanakan secara berkala dan rutin yaitu :

- Pembinaan I :  
Dilaksanakan identifikasi kebutuhan atau melihat tanaman apa yang cocok untuk nagori percontohan tersebut.
- Pembinaan II :  
Pembinaan dengan memberikan sosialisasi pemanfaatan lahan pekarangan sebagai sumber pemenuhan gizi keluarga sekaligus pemberian bantuan benih tanaman tahap pertama agar ibu-ibu PKK dapat langsung mengimplementasikan kegiatan tersebut. Pengadaan Pangan yang Beragam, Bergizi, Seimbang dan Aman (B2SA), setiap keluarga harus memperhatikan konsumsi masing-masing anggota keluarga sesuai dengan kebutuhannya. Untuk meningkatkan produktifitas kerja dan sumber daya manusia yang berkualitas. Konsumsi sehari-hari harus lengkap sumber protein, karbohidrat, mineral dan vitaminnya yang dibutuhkan oleh tubuh manusia.
- Pembinaan III :  
Pembinaan dengan memberikan sosialisasi dan edukasi mengenai dampak dari pada penggunaan pestisida yang berlebihan yang dapat membahayakan kesehatan manusia pada jangka panjang, sehingga



*Laporan Kinerja Dinas Ketahanan Pangan dan Perikanan  
Kabupaten Simalungun  
Tahun 2023*

disarankan untuk menggunakan pupuk organik dan pestisida nabati saja karena lebih terjamin keamanan pangan untuk hasil panen yang diperoleh.

- Pembinaan ke IV :

Pembinaan dengan memberikan sosialisasi mengenai budidaya dan pembesaran ikan lele dengan metode kolam terpal dalam rangka pemenuhan protein keluarga.

Biaya dan sumber dana pelaksanaan kegiatan Pelaksanaan Pencapaian Target Konsumsi Perkapita/Tahun sesuai dengan Angka Kecukupan Gizi, melalui Pembinaan Nagori Percontohan Hatinya PKK di Nagori Mancuk Kecamatan Huta Bayu Raja, bersumber dari APBD Kabupaten Simalungun T.A 2023 sebanyak Rp. 48.620.500 (empat puluh delapan juta enam ratus dua puluh ribu lima ratus rupiah).

Persentase Ketersediaan Pangan (Tersedianya Cadangan Beras/Jagung sesuai kebutuhan) pada TA. 2023 ditampilkan pada tabel 3.2 dan tabel 3.3.

**Tabel 3.4**  
**Capaian Kinerja Indikator 1**

| No | Indikator Kinerja   | Satuan | Target | Realisasi 2023 | Capaian 2023 |
|----|---|--------|--------|----------------|--------------|
| 1  | 2   | 3      | 4      | 5              |              |
| 1. | Persentase Ketersediaan Pangan (Tersedianya Cangan Beras/Jagung sesuai kebutuhan) | %      | 106,68 | 651,20         | 610,42       |

Berdasarkan Tabel 3.2 Capaian Kinerja yang diperoleh dari indikator kinerja Persentase Ketersediaan Pangan (Tersedianya Cangan Beras/Jagung sesuai kebutuhan) telah melebihi target yang ditetapkan yaitu 106.68 %, maka capaian kinerja Dinas Ketahanan Pangan dan Perikanan Kabupaten Simalungun pada indikator kinerja ini telah mencapai 610,42 %. Hal ini disebabkan oleh tingginya cadangan pangan bila dibandingkan dengan konsumsi pangan.

Data pendukung :



*Laporan Kinerja Dinas Ketahanan Pangan dan Perikanan  
Kabupaten Simalungun  
Tahun 2023*

Untuk menghitung Persentase Ketersediaan Pangan Tahun 2023 dapat diperoleh dengan membagi ketersediaan pangan dengan kebutuhan pangan dikali seratus persen sebagaimana tersebut pada perhitungan berikut :

$$\frac{\text{Ketersediaan}}{\text{Kebutuhan}} \times 100 \% = \frac{871.967}{133.888} \times 100 \% = 651,20 \%$$

Penjelasan :

Total produksi beras selama tahun 2023 di Simalungun adalah sebesar 268.578.000 Kg atau 268.578 ton. Sementara kebutuhan ketersediaan beras di Simalungun untuk satu tahun sebesar 1.021.615 jiwa x 116,20 Kg = 118.711.663 kg beras atau setara 118,711,67 ton.

Konsumsi Beras = konsumsi kg//kapita/tahun x Jumlah Penduduk

$$\begin{aligned} \text{Konsumsi Beras} &= 116,20 \text{ Kg} \times 1.021.615 \text{ Jiwa} \\ &= 118.711.663 \text{ kg} = 118,711,67 \text{ ton} \end{aligned}$$

$$\text{Produksi Beras} = 268.578 \text{ Ton}$$

$$\text{Kebutuhan Beras} = 133,888 \text{ Ton}$$

Sumber data : Neraca Pangan ( Beras ) Tahun 2023



**Laporan Kinerja Dinas Ketahanan Pangan dan Perikanan  
Kabupaten Simalungun  
Tahun 2023**

| NERACA PAVING BERAS  |  |                   |               |               |               |               |               |               |               |               |               |               |               |               |                |            |  |
|----------------------|--|-------------------|---------------|---------------|---------------|---------------|---------------|---------------|---------------|---------------|---------------|---------------|---------------|---------------|----------------|------------|--|
| KABUPATEN SIMALUNGUN |  |                   |               |               |               |               |               |               |               |               |               |               |               |               |                |            |  |
| TAHUN 2023           |  |                   |               |               |               |               |               |               |               |               |               |               |               |               |                |            |  |
| No                   | Uraian   | Kooperasi         | Bulan         |               |               |               |               |               |               |               |               |               |               |               | TOTAL          | Satuan     |  |
|                      |  |                   | Jan           | Feb           | Mar           | Apr           | Mai           | Jun           | Juli          | Agst          | Sep           | Oktr          | Nov           | Des           |                |            |  |
|                      | STOCK AWAL   |                   |               |               | 11.949        | 22.566        | 37.899        | 43.652        | 46.298        | 51.934        | 56.255        | 68.282        | 84.464        | 91.989        | 105.932        | 619.047    |  |
| I                    | Produksi beras (kooperasi GKG ke beras) (63,68 %) x (5)                      | 63,68 (%)         | 24.679        | 23.071        | 27.601        | 18.574        | 14.137        | 17.544        | 16.044        | 24.677        | 29.561        | 19.241        | 26.348        | 27.061        | 268.578        | Ton        |  |
| 1                    | Luas Padi  |                   | 7.940         | 7.462         | 8.869         | 5.982         | 4.551         | 5.658         | 5.167         | 7.947         | 9.520         | 6.187         | 8.443         | 9.183         | 88.942         | Ha         |  |
| 2                    | Luas Tanam   |                   | 2.451         | 4.667         | 5.659         | 5.229         | 6.004         | 9.217         | 8.702         | 9.383         | 9.194         | 10.044        | 8.294         | 8.988         | 94.715         | Ha         |  |
| 3                    | Produksi Gabah Yang Giling   |                   | 41.808        | 38.252        | 46.756        | 21.485        | 23.945        | 28.718        | 27.079        | 41.803        | 50.077        | 32.595        | 44.624        | 45.748        | 454.975        | Ton        |  |
| 4                    | Penggunaan GKG   | (7,3%)            | 3.052         | 2.855         | 3.403         | 2.297         | 1.748         | 2.169         | 1.994         | 3.052         | 3.695         | 2.378         | 3.259         | 3.238         | 33.220         | Ton        |  |
|                      | a. Bata/batah (0,5%) x Produk GKG  | 0,5 (%)           | 158           | 153           | 181           | 120           | 91            | 113           | 109           | 158           | 185           | 119           | 162           | 161           | 1.655          | Ton        |  |
|                      | b. Pakan ternak (0,4%) x Produk GKG  | 0,4 (%)           | 124           | 117           | 141           | 91            | 68            | 85            | 79            | 124           | 151           | 98            | 129           | 129           | 1.320          | Ton        |  |
|                      | c. Bahan baku industri non makanan (0,6%) x Produk GKG                       | 0,6 (%)           | 188           | 180           | 217           | 136           | 104           | 131           | 124           | 188           | 229           | 148           | 198           | 198           | 2.010          | Ton        |  |
|                      | d. Susu/terseksi (5,4%) x Produk GKG   | 5,4 (%)           | 2.258         | 2.109         | 2.525         | 1.899         | 1.291         | 1.605         | 1.459         | 2.257         | 2.704         | 1.700         | 2.418         | 2.470         | 24.993         | Ton        |  |
| 5                    | GKG yang ditahap menjadi beras (Produk GKG - Penggunaan GKG)                 |                   | 38.756        | 35.397        | 43.353        | 23.888        | 22.289        | 27.549        | 25.050        | 38.782        | 46.382        | 30.216        | 41.375        | 42.510        | 421.752        | Ton        |  |
| 6                    | Produksi beras (kooperasi GKG ke beras) (63,68 %) x (5)                      | 63,68 (%)         | 24.679        | 23.071        | 27.601        | 18.574        | 14.137        | 17.544        | 16.044        | 24.677        | 29.561        | 19.241        | 26.348        | 27.061        | 268.578        | Ton        |  |
| II                   | <b>Kebutuhan Total</b>   | <b>(7,4-8)</b>    | <b>11.291</b> | <b>11.293</b> | <b>11.462</b> | <b>11.935</b> | <b>11.677</b> | <b>11.875</b> | <b>11.708</b> | <b>11.291</b> | <b>11.576</b> | <b>11.974</b> | <b>11.399</b> | <b>11.427</b> | <b>133.888</b> | <b>Ton</b> |  |
| 7                    | Terseksi (2,5%) x Produk beras   | 2,5 (%)           | 67            | 579           | 690           | 484           | 351           | 439           | 401           | 67            | 735           | 48            | 655           | 675           | 9.774          | Ton        |  |
| 8                    | Penggunaan beras untuk non pangan  | (3,23%)           | 822           | 772           | 819           | 819           | 471           | 594           | 524           | 822           | 984           | 540           | 877           | 899           | 8.944          | Ton        |  |
|                      | a. Pakan ternak (0,7%) x Produk beras  | 0,7 (%)           | 42            | 39            | 47            | 32            | 24            | 38            | 27            | 42            | 50            | 31            | 45            | 46            | 467            | Ton        |  |
|                      | b. Industri non makanan (0,6%) x Produk beras                                | 0,6 (%)           | 163           | 153           | 182           | 123           | 97            | 126           | 106           | 163           | 195           | 127           | 174           | 179           | 1.773          | Ton        |  |
|                      | c. Terseksi / susu (2,5%) x Produk beras                                     | 2,5 (%)           | 67            | 579           | 690           | 484           | 351           | 439           | 401           | 67            | 735           | 48            | 655           | 675           | 9.774          | Ton        |  |
| 9                    | Konsumsi Langsung Rumah Tangga (Kooperasi) (116,20) x Jumlah Penduduk (7000) | 116,20 kg/kap/tdh | 9.852         | 9.852         | 9.852         | 9.852         | 9.852         | 9.852         | 9.852         | 9.852         | 9.852         | 9.852         | 9.852         | 9.852         | 116.702        | Ton        |  |
| III                  | Ketersediaan beras utk konsumsi penduduk                                     | Stock awal+I-III  | 23.240        | 33.768        | 46.587        | 54.587        | 58.965        | 62.809        | 67.042        | 78.493        | 96.039        | 112.583       | 116.420       | 130.459       | 970.967        | Ton        |  |
| IV                   | Surplus/ Defisit (Ketersediaan beras - Kebutuhan Total)                      |                   | 11.949        | 22.566        | 37.896        | 43.652        | 46.298        | 51.934        | 56.255        | 68.282        | 84.464        | 91.609        | 105.932       | 119.033       | 738.079        | Ton        |  |
|                      | II Ekspor  |                   | -             | -             | -             | -             | -             | -             | -             | -             | -             | -             | -             | -             | -              | Ton        |  |
|                      | II Import  |                   | -             | -             | -             | -             | -             | -             | -             | -             | -             | -             | -             | -             | -              | Ton        |  |
| 2                    | Jumlah penduduk (2023)   | Jwa               | 102165        | 102165        | 102165        | 102165        | 102165        | 102165        | 102165        | 102165        | 102165        | 102165        | 102165        | 102165        | 102165         | Jwa        |  |



*Laporan Kinerja Dinas Ketahanan Pangan dan Perikanan  
Kabupaten Simalungun  
Tahun 2023*

**Tabel 3.1.2** Jumlah Penduduk Menurut Kelompok Umur dan Jenis Kelamin di Kabupaten Simalungun (jiwa), 2022  
*Number of Population by Type of Age Group and Sex in Simalungun Regency (person), 2022*

| Kelompok Umur<br><i>Age Group</i> | Laki-laki<br><i>Male</i> | Perempuan<br><i>Female</i> | Jumlah<br><i>Total</i> |
|-----------------------------------|--------------------------|----------------------------|------------------------|
| (1)                               | (2)                      | (3)                        | (4)                    |
| 0 - 4                             | 39 642                   | 38 412                     | 78 048                 |
| 5 - 9                             | 42 258                   | 40 837                     | 83 097                 |
| 10 - 14                           | 44 060                   | 42 178                     | 86 239                 |
| 15 - 19                           | 45 276                   | 42 053                     | 87 333                 |
| 20 - 24                           | 44 124                   | 41 287                     | 85 411                 |
| 25 - 29                           | 43 931                   | 40 694                     | 84 629                 |
| 30 - 34                           | 41 157                   | 38 159                     | 79 316                 |
| 35 - 39                           | 39 114                   | 36 644                     | 75 761                 |
| 40 - 44                           | 35 199                   | 33 802                     | 69 006                 |
| 45 - 49                           | 32 028                   | 31 828                     | 63 853                 |
| 50 - 54                           | 28 355                   | 29 519                     | 57 874                 |
| 55 - 59                           | 24 276                   | 26 848                     | 51 121                 |
| 60 - 64                           | 20 587                   | 23 168                     | 43 751                 |
| 65 - 69                           | 15 811                   | 18 603                     | 34 414                 |
| 70 - 74                           | 9 834                    | 12 116                     | 21 957                 |
| 75+                               | 7 728                    | 12 087                     | 19 805                 |
| <b>SIMALUNGUN</b>                 | <b>513 380</b>           | <b>508 235</b>             | <b>1 021 615</b>       |

Catatan/Notes: Proyeksi Penduduk Interim tahun 2020 - 2023 (Pertengahan tahun/Juni)/ *Projection of Interim Population in 2020 - 2023 (Mid year/June)*

Sumber/Source: BPS Kabupaten Simalungun/BPS - *Statistics of Simalungun Regency*



*Laporan Kinerja Dinas Ketahanan Pangan dan Perikanan  
Kabupaten Simalungun  
Tahun 2023*

Masalah :

Semakin banyak lahan pertanian atau sawah yang berubah fungsi menjadi lahan pertapakan/perumahan penduduk dan pembangunan jalan tol, khususnya di Kabupaten Simalungun, sehingga harus dicari solusi bagaimana mengantisipasi keterbatasan luas lahan pertanian dan peningkatan produktivitas padi.

Solusi :

Untuk meningkatkan produktivitas padi, salah satunya dengan cara melakukan intensifikasi pertanian, yaitu melalui upaya meningkatkan hasil pertanian atau agraris dengan mengintensifkan pengolahan lahan yang ada.

**Tabel 3.5**  
**Perbandingan Capaian Kinerja Indikator 1 dengan Tahun Sebelumnya**

| No | Indikator Kinerja   | Satuan | Target | Capaian 2022 | Realisasi 2023 | Capaian 2023 |
|----|---|--------|--------|--------------|----------------|--------------|
| 1. | Persentase Ketersediaan Pangan (Tersedianya Cangan Beras/Jagung sesuai kebutuhan) | %      | 95     | 143,22       | 610,42         | 642,55       |

Berdasarkan tabel 3.3 Perbandingan capaian kinerja tahun 2023 dengan tahun sebelumnya yakni tahun 2022 menunjukkan hasil lebih tinggi. Hal ini dapat disimpulkan bahwa tingkat poduksi pangan tahun 2023 lebih tinggi dibandingkan tahun 2022.

**B. Indikator Kinerja: Jumlah Total Produksi Perikanan (Tangkap dan Budidaya) Kabupaten/Kota**

Analisis terhadap Kinerja Dinas Ketahanan Pangan dan Perikanan Kabupaten Simalungun selanjutnya adalah dari capaian kinerja indikator Jumlah Total Produksi Perikanan (Tangkap dan Budidaya) Kabupaten/Kota



*Laporan Kinerja Dinas Ketahanan Pangan dan Perikanan  
Kabupaten Simalungun  
Tahun 2023*

pada TA. 2023, kemudian dilanjutkan dengan membandingkan capaian kinerja indikator dengan tahun sebelumnya yang ditampilkan pada tabel 3.6 dan tabel 3.7.

Produksi perikanan di Kabupaten Simalungun dapat dikategorikan menjadi perikanan tangkap dan perikanan budidaya. Perikanan tangkap bersumber dari Perairan Umum Danau Toba pada daerah potensi pada 4 Kecamatan yaitu Kecamatan Haranggaol Horison, Kecamatan Girsang Sipangan Bolon, Kecamatan Pematang Sidamanik dan Kecamatan Dolok Pardamean. Terdapat 559 Rumah Tangga Perikanan Tangkap di kabupaten Simalungun dengan jumlah perahu penangkap ikan sebanyak 247 unit, alat tangkap yang digunakan yaitu bubu dan doton/jaring insang dengan jumlah produksi sebesar 167,9 ton, terlihat dalam beberapa tabel berikut :



*Laporan Kinerja Dinas Ketahanan Pangan dan Perikanan  
Kabupaten Simalungun  
Tahun 2023*

**Tabel 3.6**  
**Banyaknya Rumah Tangga Perikanan, Luas, Produksi, dan Nilai Penjualan**  
**Usaha Perikanan Danau Menurut Kecamatan, 2023**

| No | Kecamatan<br>Sub Regency | Jumlah RTP<br><i>Fishing<br/>Households</i> | Luas<br><i>Areas (Ha)</i> | Produksi<br><i>Production<br/>(Ton)</i> | Nilai<br>Penjualan<br><i>Selling Value<br/>(Rp.000)</i> |
|----|--------------------------|---|---------------------------|---|---|
|    | (1)                      | (2)   | (3)                       | (4)                                     | (5)   |
| 1  | Silimakuta               |   |                           |   |   |
| 2  | Pamatang Silimakuta      |   |                           |   |   |
| 3  | P u r b a                |   |                           |   |   |
| 4  | Haranggaol Horisan       | 211   | 51,5                      | 63                                      | 1.584   |
| 5  | Dolok Pardamean          | 101   | 25,5                      | 30,3                                    | 759   |
| 6  | Sidamanik                |   |                           |   |   |
| 7  | Pamatang Sidamanik       | 105   | 36,5                      | 31,7                                    | 792   |
| 8  | Girsang Sipangan Bolon   | 142   | 73,0                      | 42,9                                    | 1.062   |
| 9  | Tanah Jawa               |   |                           |   |   |
| 10 | Hatonduhan               |   |                           |   |   |
| 11 | Dolok Panribuan          |   |                           |   |   |
| 12 | Jorlang Hataran          |   |                           |   |   |
| 13 | P a n e i                |   |                           |   |   |
| 14 | Panombean Panei          |   |                           |   |   |
| 15 | R a y a                  |   |                           |   |   |
| 16 | Dolok Silau              |   |                           |   |   |
| 17 | Silou Kahean             |   |                           |   |   |
| 18 | Raya Kahean              |   |                           |   |   |
| 19 | Tapian Dolok             |   |                           |   |   |
| 20 | Dolok Batu Nanggar       |   |                           |   |   |
| 21 | S i a n t a r            |   |                           |   |   |
| 22 | Gunung Malela            |   |                           |   |   |
| 23 | Gunung Maligas           |   |                           |   |   |
| 24 | Huta Bayu Raja           |   |                           |   |   |
| 25 | Jawa Maraja Bah Jambi    |   |                           |   |   |
| 26 | Pamatang Bandar          |   |                           |   |   |
| 27 | Bandar Hulan             |   |                           |   |   |
| 28 | B a n d a r              |   |                           |   |   |
| 29 | Bandar Masilam           |   |                           |   |   |
| 30 | Bosar Maligas            |   |                           |   |   |
| 31 | Ujung Padang             |   |                           |   |   |
| 32 | Dolok Masagal            |   |                           |   |   |
|    | Simalungun               | 559   | 186,5                     | 167,9                                   | 4.197   |

Sumber : Dinas Ketahanan Pangan dan Perikanan Kabupaten Simalungun





**Tabel 3.7**  
**Banyaknya Rumah Tangga Perikanan, Luas, Produksi, dan Nilai Penjualan**  
**Usaha Perikanan Danau Menurut Kecamatan, 2023**

**5.5** PERIKANAN / FISHERY  
**Tabel** 5.5.1 Banyaknya Rumah Tangga Perikanan, Luas, Produksi, dan Nilai  
**Table** Penjualan Usaha Menurut Sumber Perairan, 2023  
*Number of Fishing Households, Area, Production, and Selling Value by The Water Source, 2023*

| Sumber<br>Source                     | Jumlah<br>RTP<br>Fishing<br>Household | Luas<br>Areas (Ha) | Produksi<br>Production<br>(ton) | Nilai<br>Penjualan<br>Selling Value<br>Rp. 000 |
|--------------------------------------|---------------------------------------|--------------------|---------------------------------|--|
| (1)                                  | (2)                                   | (3)                | (4)                             | (5)  |
| Kolam Air Tenang<br>Quiet Water Pond | 2388                                  | 6790,5             | 154.653,870                     | 4.085.437,883                                  |
| Sawah<br>Rice Fields                 | 3388                                  | 5907,1             | 13.986,38                       | 369.471,425                                    |
| Kolam Jaring Apung<br>Fishing Cage   | 1021                                  | 2141,7             | 20.565,602                      | 543.274,60                                     |
| Danau<br>Lake                        | 559                                   | 186,5              | 631,524                         | 16.682,76                                      |
| Kolam Air Deras<br>Barage Pond       | 128                                   | 70                 | 155,764                         | 4.113.075,52                                   |
| <b>JUMLAH<br/>TOTAL</b>              | <b>7.484</b>                          | <b>15.095,8</b>    | <b>189.993,135</b>              | <b>9.127.942,19</b>                            |

Sumber : Dinas Ketahanan Pangan dan Perikanan Kabupaten Simalungun Tahun 2023



*Laporan Kinerja Dinas Ketahanan Pangan dan Perikanan  
Kabupaten Simalungun  
Tahun 2023*

**Tabel 3.8**  
**Capaian Kinerja Indikator 2**

| No | Indikator Kinerja   | Satuan | Target    | Realisasi   | Capaian 2023 |
|----|---|--------|-----------|-------------|--------------|
| 1  | 2   | 3      | 4         |             |              |
| 1. | Jumlah Total Produksi Perikanan (Tangkap dan Budidaya) Kabupaten/Kota | Ton    | 187.818,6 | 189.993,135 | 101,16 %     |

Berdasarkan tabel 3.6 Capaian Kinerja yang diperoleh dari indikator Jumlah Total Produksi Perikanan (Tangkap dan Budidaya) Kabupaten/Kota pada tahun 2023 sudah melebihi target, yaitu 101,16 %.

**Tabel 3.9**  
**Perbandingan Capaian Kinerja Indikator 2 dengan Tahun Sebelumnya**

| No | Indikator Kinerja   | Satuan | Target    | Capaian 2022 | Realisasi 2023 | Capaian 2023 |
|----|---|--------|-----------|--------------|----------------|--------------|
| 1  | 2   | 3      | 4         | 5            |                |              |
| 1. | Jumlah Total Produksi Perikanan (Tangkap dan Budidaya) Kabupaten/Kota | Ton    | 184.241,1 | 178.874,9    | 189.993,135    | 101,16 %     |



## Laporan Kinerja Dinas Ketahanan Pangan dan Perikanan Kabupaten Simalungun Tahun 2023

Berdasarkan tabel 3.9 Perbandingan Capaian indikator kinerja tahun 2023 dengan tahun sebelumnya yakni tahun 2022 menunjukkan hasil Tahun 2022 sebesar 178.874,9 ton sedangkan Tahun 2023 sebesar 189.993,135 ton terjadi peningkatan produksi di tahun 2023 sebesar 11.118,235 ton. Hal ini disebabkan antara lain karena adanya bantuan benih ikan dari Pemerintah, diterapkannya pemanfaatan teknologi anjuran berupa budidaya ikan sistem bioflok, serta meningkatnya minat petani pembudidaya ikan untuk meningkatkan pendapatan perekonomian keluarga.



Kegiatan Bidang Perikanan Tahun 2023



### 3. Evaluasi Capaian Kinerja Perangkat Daerah

Hasil analisis terhadap capaian kinerja perangkat daerah yang telah diuraikan sebelumnya akan digunakan sebagai bahan evaluasi capaian kinerja perangkat daerah dengan cara mengidentifikasi faktor penyebab permasalahan yang menghambat peningkatan kinerja dan memberikan solusi yang dapat diambil untuk pemecahan masalah tersebut.

Adapun rangkuman capaian kinerja indikator kinerja sasaran pada Dinas Ketahanan Pangan dan Perikanan Kabupaten Simalungun pada TA. 2023 dapat dilihat pada tabel 3.12.

**Tabel 3.10**  
**Rangkuman Capaian Kinerja Indikator Kinerja Sasaran**  
**Dinas Ketahanan Pangan dan Perikanan Kabupaten Simalungun**  
**pada TA. 2023**

| No                               | Indikator Kinerja   | Target    | Realisasi   | Capaian 2022    | Capaian 2023 |
|----------------------------------|---|-----------|-------------|-----------------|--------------|
| 1.                               | Persentase Ketersediaan Pangan (Tersedianya Cadangan Beras/Jagung sesuai kebutuhan) | 95 %      | 610,42      | 143,22          | 642,55       |
| 2.                               | Jumlah Total Produksi Perikanan (Tangkap dan Budidaya) Kabupaten/Kota               | 184.241,1 | 189.993,135 | 97,1            | 101,16 %     |
| <b>Rata-Rata Capaian Kinerja</b> |   |           |             | <b>371,85 %</b> |              |

Berdasarkan Tabel 3.12 dengan melakukan pengukuran capaian kinerja indikator sasaran perangkat daerah melalui capaian kinerja setiap indikator pada TA. 2023 kemudian dilanjutkan dengan membandingkan capaian kinerja indikator dengan tahun sebelumnya, maka dapat diambil kesimpulan bahwa:

1. Untuk indikator Persentase Ketersediaan Pangan (Tersedianya Cadangan Beras/Jagung sesuai kebutuhan), capaian kinerja tahun 2023 lebih tinggi bila dibandingkan dengan tahun 2022. Hal ini disebabkan karena hasil produksi pertanian yang tinggi.



*Laporan Kinerja Dinas Ketahanan Pangan dan Perikanan  
Kabupaten Simalungun  
Tahun 2023*

2. Untuk indikator kinerja Jumlah Total Produksi Perikanan (Tangkap dan Budidaya) Kabupaten/Kota :

- Terjadi peningkatan produksi untuk tahun 2023 sebesar 11.118,235 ton

Ada beberapa faktor penyebab yang mempengaruhi capaian indikator kinerja di atas, antara lain :

1. Indikator kinerja Persentase Ketersediaan Pangan (Tersedianya Cangan Beras/Jagung sesuai kebutuhan) "**Sangat Baik**", disebabkan karena tingginya peningkatan hasil produksi pertanian, dengan adanya upaya Pemerintah untuk mengatasi kelangkaan pupuk dan peningkatan ketahanan pangan setelah bangkit dari dampak wabah Covid-19.
2. Indikator kinerja Jumlah Total Produksi Perikanan (Tangkap dan Budidaya) Kabupaten/Kota sudah melebihi target. Hal ini antara lain karena adanya bantuan benih ikan dari Pemerintah, diterapkannya pemanfaatan teknologi anjuran berupa budidaya ikan sistem bioflok, serta meningkatnya minat petani pembudidaya ikan untuk meningkatkan pendapatan perekonomian keluarga.

## **B. Capaian Anggaran Perangkat Daerah**

### **1. Capaian Anggaran Dinas Ketahanan Pangan dan Perikanan Kabupaten Simalungun**

Penyerapan anggaran pendukung indikator kinerja sasaran Dinas Ketahanan Pangan dan Perikanan Kabupaten Simalungun pada TA. 2023 adalah sebesar 99,14 % dari total anggaran yang dialokasikan. Jika dilihat dari persentase realisasi anggaran per-program, penyerapan anggaran terbesar terletak pada program III yaitu Program Pengelolaan Perikanan Budidaya, yaitu sebesar 100 %. Sedangkan penyerapan anggaran terkecil terletak pada program II, yaitu Program Peningkatan Diversifikasi dan Ketahanan Pangan Masyarakat, yaitu 96,56 %.

Jika dikaitkan antara kinerja pencapaian sasaran perangkat daerah dengan penyerapan anggaran perangkat daerah pada Triwulan I dan Triwulan II TA. 2023, maka pencapaian sasaran indikator kinerja yang belum maksimal dan diikuti dengan penyerapan anggaran yang kurang dari 50%, hal ini



*Laporan Kinerja Dinas Ketahanan Pangan dan Perikanan  
Kabupaten Simalungun  
Tahun 2023*

menunjukkan bahwa dana yang disediakan untuk pencapaian sasaran perangkat daerah belum sepenuhnya mendukung kinerja sasaran perangkat daerah itu sendiri, hal ini disebabkan oleh belum terlaksananya seluruh kegiatan yang ada di Dinas Ketahanan Pangan dan Perikanan Kabupaten Simalungun.

Anggaran dan realisasi belanja langsung Triwulan I dan Triwulan II TA. 2023 yang dialokasikan untuk mendukung pelaksanaan program/kegiatan dalam pencapaian target Indikator Kinerja Dinas Ketahanan Pangan dan Perikanan Kabupaten Simalungun disajikan pada tabel 3.13.



*Laporan Kinerja Dinas Ketahanan Pangan dan Perikanan  
Kabupaten Simalungun  
Tahun 2023*

**Tabel 3.11**  
**Anggaran dan Realisasi Belanja Pendukung Indikator Kinerja**  
**Sasaran Dinas Ketahanan Pangan dan Perikanan**  
**Kabupaten Simalungun**  
**TA. 2023**

| No | Indikator Kinerja  | Program/Kegiatan/Sub Kegiatan  | Anggaran (Rp.)       |                      | Realisasi (Rp.)      | Capaian Anggaran (%) |
|----|--|--|----------------------|----------------------|----------------------|----------------------|
|    |  |  | Sebelum              | Sesudah              |                      |                      |
| I  | Persentase layanan administrasi kepegawaian diselesaikan tepat waktu | <b>PROGRAM PENUNJANG URUSAN PEMERINTAHAN DAERAH KABUPATEN/KOTA</b>         | <b>7.640.096.031</b> | <b>5.691.955.552</b> | <b>5.643.254.411</b> | <b>99,14</b>         |
|    |  | <b>Administrasi Keuangan Perangkat Daerah</b>                              | <b>6.570.477.827</b> | <b>4.758.630.148</b> | <b>4.731.916.399</b> | <b>99,44</b>         |
|    |  | Penyediaan Gaji dan Tunjangan ASN  | 6.570.477.827        | 4.758.630.148        | 4.731.916.399        | 99,44                |
|    |  | <b>Administrasi Umum Perangkat Daerah</b>                                  | <b>665.788.204</b>   | <b>671.965.404</b>   | <b>659.449.808</b>   | <b>98,14</b>         |
|    |  | Penyediaan Komponen Instalasi Listrik/Penerangan Bangunan Kantor           | 28.993.200           | 6.688.800            | 6.493.200            | 97,08                |
|    |  | Penyediaan Peralatan dan Perlengkapan Kantor                               | 314.795.604          | 266.466.504          | 254.893.200          | 95,66                |
|    |  | Penyediaan Peralatan Rumah Tangga  | 20.896.000           | 14.190.800           | 13.984.700           | 98,55                |
|    |  | Penyediaan Bahan Logistik Kantor   | 53.610.000           | 33.995.800           | 33.647.676           | 98,98                |
|    |  | Penyedia Barang Cetak dan Penggandaan                                      | 47.493.400           | 28.908.900           | 28.877.600           | 99,89                |
|    |  | Penyelenggaraan Rapat Koordinasi dan Konsultasi SKPD                       | 200.000.000          | 321.714.600          | 321.553.432          | 99,95                |
|    |  | <b>Penyediaan Jasa Penunjang Urusan Pemerintahan Daerah</b>                | <b>257.000.000</b>   | <b>150.000.000</b>   | <b>140.752.599</b>   | <b>93,84</b>         |
|    |  | Penyediaan Jasa Komunikasi, Sumber Daya Air dan Listrik                    | 191.000.000          | 78.000.000           | 68.752.599           | 88,14                |
|    |  | Penyediaan Jasa Pelayanan Umum Kantor                                      | 66.000.000           | 72.000.000           | 72.000.000           | 100                  |
|    |  | <b>Pemeliharaan Barang Milik Daerah Penunjang Urusan Pemerintah Daerah</b> | <b>146.830.000</b>   | <b>111.360.000</b>   | <b>111.135.605</b>   | <b>99,80</b>         |



**Laporan Kinerja Dinas Ketahanan Pangan dan Perikanan  
Kabupaten Simalungun  
Tahun 2023**

| No         | Indikator Kinerja  | Program/Kegiatan/Sub Kegiatan   | Anggaran (Rp.)       |                      | Realisasi (Rp.)      | Capaian Anggaran (%) |
|------------|--|---|----------------------|----------------------|----------------------|----------------------|
|            |  |   | Sebelum              | Sesudah              |                      |                      |
|            |  | Penyediaan Jasa Pemeliharaan, Biaya Pemeliharaan, dan Pajak Kendaraan Perorangan Dinas atau Kendaraan Dinas Jabatan | 146.830.000          | 111.360.000          | 111.135.605          | 99,80                |
| <b>II</b>  | <b>Persentase Ketersediaan Pangan (Tersedianya Cangan Beras/Jagung sesuai kebutuhan)</b> | <b>PROGRAM PENINGKATAN DIVERSIFIKASI DAN KETAHANAN PANGAN MASYARAKAT</b>  | <b>103.176.100</b>   | <b>48.620.500</b>    | <b>46.946.500</b>    | <b>96,56</b>         |
|            |  | <b>Pelaksanaan Pencapaian Target Konsumsi Pangan Perkapita/Tahun sesuai dengan Angka Kecukupan Gizi</b>             | <b>103.176.100</b>   | <b>48.620.500</b>    | <b>46.946.500</b>    | 96,56                |
|            |  | Pemberdayaan Masyarakat Dalam Penganekaragaman Konsumsi Pangan Berbasis Sumber Daya Lokal                           | 103.176.100          | 48.620.500           | 46.946.500           | 96,56                |
| <b>III</b> | <b>Jumlah Total Produksi Perikanan (Tangkap dan Budidaya) Kabupaten/Kota</b>             | <b>PROGRAM PENGELOLAAN PERIKANAN BUDIDAYA</b>   | <b>125.000.000</b>   | <b>125.000.000</b>   | <b>125.000.000</b>   | <b>100</b>           |
|            |  | <b>Pemberdayaan Pembudidaya Ikan Kecil</b>  | <b>125.000.000</b>   | <b>125.000.000</b>   | <b>125.000.000</b>   | <b>100</b>           |
|            |  | Pengembangan Kapasitas Pembudi Daya Ikan Kecil  | 125.000.000          | 125.000.000          | 125.000.000          | 100                  |
|            |  | <b>TOTAL</b>  | <b>7.868.272.131</b> | <b>5.865.576.052</b> | <b>5.815.200.911</b> | <b>99,14</b>         |

Sumber : Laporan Definitif Kegiatan Dinas Ketahanan Pangan dan Perikanan Kabupaten Simalungun TA. 2023

## 2. Analisis dan Evaluasi Capaian Anggaran Perangkat Daerah

Berdasarkan hasil capaian anggaran Dinas Ketahanan Pangan dan Perikanan Kabupaten Simalungun pada TA. 2023 sebesar 99,14%, maka capaian penyerapan anggaran Dinas Ketahanan Pangan dan Perikanan Kabupaten Simalungun untuk TA.





*Laporan Kinerja Dinas Ketahanan Pangan dan Perikanan  
Kabupaten Simalungun  
Tahun 2023*

2023 tergolong Sangat Baik. Hal ini disebabkan terlaksananya hampir seluruh kegiatan yang telah direncanakan selama tahun 2023. Faktor pendukung tingginya penyerapan anggaran Dinas Ketahanan Pangan dan Perikanan Kabupaten Simalungun TA. 2023 ini antara lain disebabkan karena kemudahan dalam berkoordinasi dengan instansi/perangkat daerah terkait, sehingga kendala yang tadinya dihadapi terkait aplikasi SIPD dan FMIS di lingkungan Pemerintah Kabupaten Simalungun dapat segera diatasi, sehingga kegiatan dapat segera dilaksanakan oleh Dinas Ketahanan Pangan dan Perikanan Kabupaten Simalungun Kabupaten Simalungun. Selain itu, re-focussing anggaran yang dilaksanakan di semester ke dua Tahun Anggaran 2023, di mana Dinas Ketahanan Pangan dan Perikanan Kabupaten Simalungun mendapat pengurangan anggaran sebesar Rp. 2.002.696.079,- (dua milyar dua juta enam ratus sembilan puluh enam ribu tujuh puluh sembilan rupiah)



## **BAB IV**

### **PENUTUP**

Berangkat dari Renstra Dinas Ketahanan Pangan dan Perikanan Kabupaten Simalungun Kabupaten Simalungun Tahun 2021-2026, LAKIP ini disusun sebagai bentuk laporan pertanggungjawaban kepada pemberi delegasi/wewenang. Seperti lazimnya penerapan bentuk sistem baru diperlukan persiapan sumber daya untuk mengantisipasi perubahan tersebut, oleh karena itu LAKIP ini lebih banyak dipandang sebagai suatu proses pembelajaran dibanding sebagai bentuk pemenuhan penilaian tampilan organisasi. Akan sangat wajar apabila LAKIP ini masih jauh dari kesempurnaan, karena itu setiap sikap adaptif dan responsif diberikan terhadap segala bentuk kritik dan saran perbaikannya.

Objektifitas informasi dari penerapan indikator kinerja sasaran dan penyajian angka-angka untuk pencapaian kinerja diperoleh dari konsep Renstra Dinas Ketahanan Pangan dan Perikanan Kabupaten Simalungun Kabupaten Simalungun tahun 2021-2026 yang dilatar belakangi oleh komitmen yang dibangun dari potensi yang ada. Oleh karena itu validitas data untuk diolah menjadi informasi sangat bergantung dari sistem informasi yang ada dan konsistensi dari komitmen yang telah dibangun bersama. Dengan penetapan indikator kinerja sasaran perangkat daerah sampai dengan output masih berorientasi pada proses, dan diharapkan untuk LAKIP berikutnya sudah dapat menunjukkan orientasi hasil melalui penyempurnaan sistem informasi.

Akuntabilitas Kinerja Dinas Ketahanan Pangan dan Perikanan Kabupaten Simalungun adalah perwujudan kewajiban perangkat daerah untuk mempertanggungjawabkan pelaksanaan program dan kegiatan sebagai upaya mewujudkan visi dan misi perangkat daerah dalam mencapai tujuan dan sasaran yang telah ditetapkan melalui Rencana Strategis (Renstra) Perangkat Daerah. Berdasarkan hasil pengukuran capaian kinerja, secara umum pelaksanaan program dan kegiatan yang dilaksanakan oleh Dinas Ketahanan Pangan dan Perikanan Kabupaten Simalungun



*Laporan Kinerja Dinas Ketahanan Pangan dan Perikanan  
Kabupaten Simalungun  
Tahun 2023*

pada TA. 2023 belum mencapai target, hal ini dapat dilihat dari persentase capaian kinerja dari setiap indikator kinerja sasaran.

Demikian LAKIP ini diperbuat dan selanjutnya agar hasil yang telah dicapai dapat ditingkatkan dengan dukungan dari seluruh aspek yang ada dan atas perhatian semua pihak diucapkan terimakasih.

Pamatang Raya, Januari 2024

Kepala

Dinas Ketahanan Pangan dan Perikanan  
Kabupaten Simalungun,



**ROBERT PANGARIBUAN, SP, M.Si**  
PEMBINA UTAMA MUDA  
NIP. 196809081995031003

LAMPIRAN:

1. Struktur Organisasi.
2. Perjanjian Kinerja Tahun 2023.



# LAMPIRAN



## STRUKTUR ORGANISASI DINAS KETAHANAN PANGAN DAN PERIKANAN KABUPATEN SIMALUNGUN

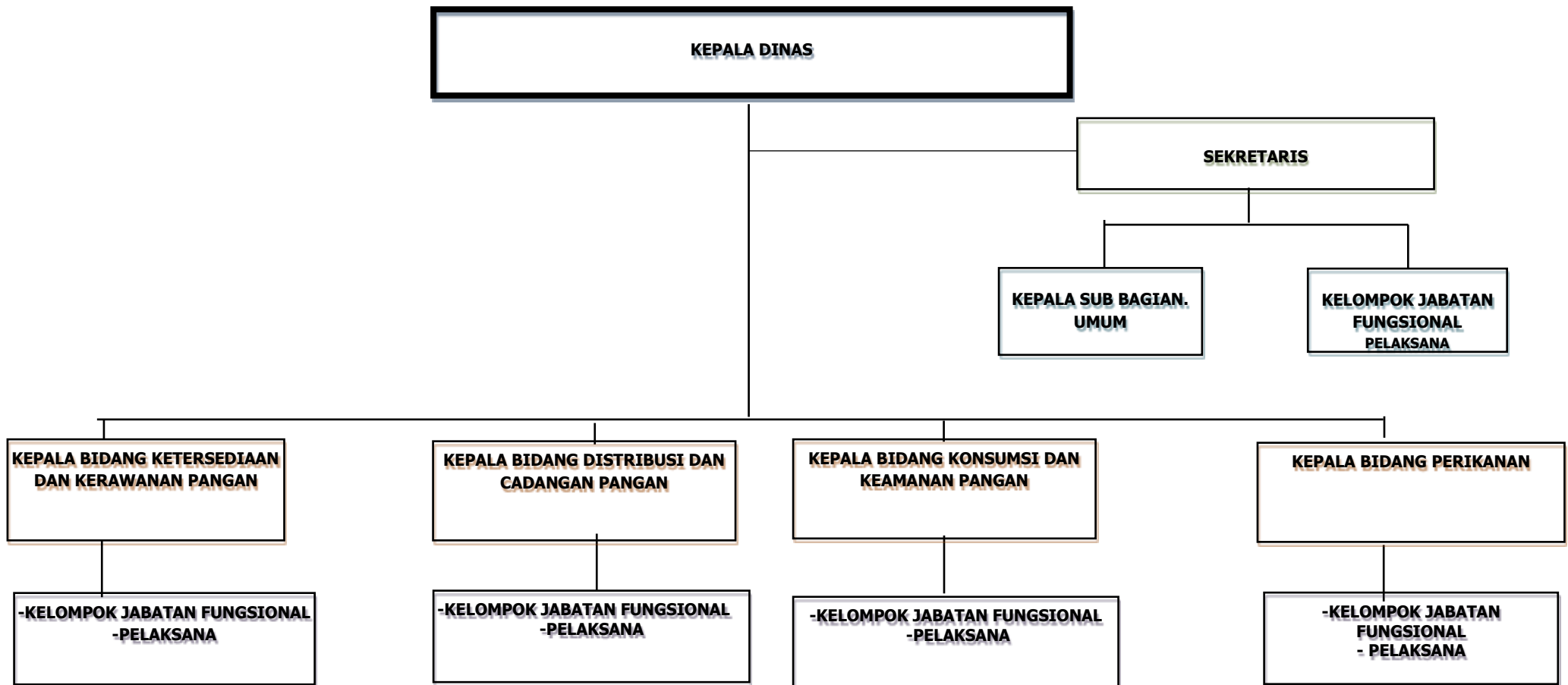



**Laporan Kinerja Dinas Ketahanan Pangan dan Perikanan  
Kabupaten Simalungun  
Tahun 2023**



**PERJANJIAN KINERJA  
TAHUN 2023**

Dalam rangka mewujudkan manajemen pemerintahan yang efektif, transparan dan akuntabel serta berorientasi pada hasil, kami yang bertanda tangan di bawah ini :

Nama : **ROBERT PANGARIBUAN, S.P., M.Si**  
Jabatan : **KEPALA DINAS KETAHANAN PANGAN DAN PERIKANAN  
KABUPATEN SIMALUNGUN**

selanjutnya disebut pihak pertama.

Nama : **RADIPOH HASIHOLAN SINAGA, S.H., M.H.**  
Jabatan : **BUPATI SIMALUNGUN**

selaku atasan pihak pertama, selanjutnya disebut pihak kedua.

Pihak pertama akan mewujudkan Target Kinerja Tahunan sesuai lampiran perjanjian kinerja ini dalam rangka mencapai target Kinerja Jangka Menengah seperti yang telah ditetapkan dalam dokumen perencanaan. Keberhasilan dan kegagalan pencapaian target kinerja tersebut menjadi tanggung jawab kami.

Pihak kedua akan memberikan supervisi yang diperlukan serta akan melakukan evaluasi dan akuntabilitas kinerja terhadap capaian kinerja dari perjanjian ini dan mengambil tindakan yang diperlukan dalam rangka pemberian penghargaan dan sanksi.

**Simalungun** Raya , November 2023

Pihak Kedua,

**RADIPOH HASIHOLAN SINAGA, S.H., M.H.**

Pihak Pertama,

**ROBERT PANGARIBUAN, S.P., M.Si.**



**Laporan Kinerja Dinas Ketahanan Pangan dan Perikanan  
Kabupaten Simalungun  
Tahun 2023**

**PERJANJIAN KINERJA TAHUN 2023  
DINAS KETAHANAN PANGAN DAN PERIKANAN  
KABUPATEN SIMALUNGUN**

| No. | Sasaran Strategis  | Indikator Kinerja  | Target              |
|-----|--|--|---------------------|
| (1) | (2)  | (3)  | (4)                 |
| 1.  | Meningkatnya kapasitas dan produktivitas sektor pertanian daerah | 1. Persentase Ketersediaan Pangan (Tersedianya Cadangan Beras/Jagung sesuai kebutuhan)<br>2. Jumlah Total Produksi Perikanan (Tangkap dan Budidaya) Kabupaten/Kota | 100,00 %<br>751 Ton |

| Program   | Anggaran                       | Ketanggung |
|---|--------------------------------|------------|
| 1. Program <del>Demografi</del> <del>Usaha</del> Pemerintahan Daerah Kabupaten/Kota | Rp. <del>5.475.590.648,-</del> | APBD       |
| 2. Program Peningkatan Diversifikasi dan Ketahanan Pangan Masyarakat                | Rp. 48.620.500,-               | APBD       |
| 3. Program Pengelolaan Perikanan Budidaya   | Rp. 125.000.000,-              | APBD       |

PIHAK KEDUA,  
BUPATI SIMALUNGUN

RADIAPOH HASIROLAN SINAGA, S.H., M.H.

PIHAK PERTAMA,  
KEPALA DINAS KETAHANAN PANGAN  
DAN PERIKANAN KABUPATEN  
SIMALUNGUN

ROBERT PANGARIBUAN, S.P., M.Si



*Laporan Kinerja Dinas Ketahanan Pangan dan Perikanan  
Kabupaten Simalungun  
Tahun 2023*